56 años
siempre imitada
nunca igualada!
PAPAYA SALVIETI

PRESENCIA

MATUTINO FUNDADO EL 28 DE MARZO DE 1952
AÑO XXV - Nº.- 0.549 - LA PAZ, BOLIVIA, LUNES 30 DE AGOSTO DE 1976 - 12 PAGINAS - $b. 2.00

el verdadero chuflay se prepara con ROSS'S Ginger Ale
PEDIDOS Salvietti

Bolívar a las puertas del título 1976

Bolívar dio nuevo paso hacia el título de la Primera "A" tras golear a Olympic por 4 a 0 en Tembladerani. Los celestes jugaron un primer tiempo muy bajo, frente a un rival que los arrastró a su ritmo, y recién a partir de los 20 minutos de la etapa final, pudieron encontrar su línea habitual de juego, en base a juego de toque rápido de pelota y mucha habilidad en su ataque.

El cotejo ofreció altibajos en la producción de los dos equipos, por cuanto Bolívar jugó mejor en la parte complementaria que en la inicial por lo expresado líneas arriba.

Olympic entró a especular con el resultado y comenzó a accionar con su característico juego lento, esperando su defensa a la entrada del área a los atacantes celestes. En ese ritmo, que se impuso en la primera parte, salió ganando Olympic por cuanto ese es su estilo de juego. Por eso también el partido se hizo monótono y por momentos aburridor en la primera etapa. Mucha imprecisión para los pases y excesivo traslado de pelota sin hacer el pase, configuraron esos primeros 45 minutos.

Pocos podían esperar una goleada cuando en los primeros 15 minutos de la etapa complementaria se notó que el partido no cambiaba de fisonomía. Sin embargo en poco más de 15 minutos, hacia el final, Bolívar logró marcar cuatro goles en base a la habilidad individual de Mezza y con remates de Oropeza y Aragonés.

El primero fue a los 28 minutos de la segunda etapa, cuando Morales ejecutó un corner desde la derecha que conectó con preciso golpe de cabeza Mezza para batir a Rufini. El segundo a los 32, cuando el mismo Mezza en jugada de mucha habilidad anuló a un rival e ingresó al área por un costado, para despedir un remate imparable que decretó el segundo tanto. Después, a los 45 minutos, Juan Carlos Oropeza con remate desde el borde del área y a los 46 Aragonés, estructuraron el 4 a 0 final con que terminó el cotejo.

Lo que Bolívar no había podido hacer en más de una hora de juego, lo concretó en poco más de quince minutos. Se desmoronó totalmente la defensa de Olympic y se produjo la goleada. Es que la defensa de Olympic es demasiado pesada y cuando se enfrenta a ataques veloces o hábiles, puede decirse que su resistencia llegue a claudicar finalmente, como aconteció ayer frente a los delanteros bolivaristas.

Lo mejor del partido se pudo observar de los 20 minutos para adelante en el segundo tiempo, porque todo lo visto anteriormente fue muy mediocre. Por eso es que afirmamos que la producción de los dos bolivianos y especialmente la de Bolívar tuvieron altibajos en los 90 minutos de juego.

Los mejores valores del cotejo fueron Mezza, pese a que en la primera etapa fue anulado por la defensa de Olympic, y Achi.

La actuación del juez Rocha fue aceptable. La calificación del encuentro es de 4, regular. El triunfo de los bolivaristas los sitúa con cinco puntos de ventaja sobre The Strongest y prácticamente le abre las puertas del campeonato 1976.

- MEZZA ABRE EL MARCADOR.- Cuando Bolívar comenzaba a desesperarse ante la cerrada defensa de Olympic, Mezza a los 28 minutos de la fase final, concretó un centro de corner ejecutado por Morales, y batió al arquero Rufini. Achi no logró impedir el cabezazo. Solórzano, Balmaceda y Lugo asisten a la jugada.

BOLIVAR 4
OLYMPIC 0

Estadio "Libertador Simón Bolivar"
Fecha Domingo 29 de Agosto 1976
Asistencia 5.915 entradas
Recaudación: 113.480 pesos bolivianos
Arbitro: Hugo Rocha
Jueces de Línea: Enrique Guardia y Guido Tejada

Bolívar (4).- M. Jiménez, Vaca, Troncone, Baldivieso, Solórzano, Lird, Morales, Arauz, Mezza, Aragonés y Lugo. Alternaron: Fernández, Moisés y Juan Carlos Oropeza.
Olympic (0).- Rufini, Achi, Robles, Eguivar, Rojas, Arce, Adet Zamora, Romero, Díaz, Taritolay y Palacios: Alternó: Roque Balmaceda.
GOLES: Ovidio Mezza 28' y 32', Juan Carlos Oropeza 45' y Carlos Aragonés 46' de la segunda etapa.
MEJORES VALORES: Mezza y Achi
CALIFICACION: 4, regular.
ACTUACION DEL JUEZ: Aceptable.

Always Ready logró un valioso triunfo

Importante paso dio ayer Always Ready, en su afán de eludir el descenso de categoría al imponerse categóricamente a Figaro por cuatro goles a uno en partido disputado ante regular cantidad de público en el estadio "Luis Lastra".

Bracamonte y Agreda, cada uno en dos ocasiones dieron los goles al CAR mientras que Carpio anotó para Figaro.

Con el triunfo de ayer Always Ready suma ahora cinco puntos contra cuatro de su ocasional rival. Ferroviario puede también verse comprometido con el descenso ya que tiene sólo seis unidades.

En lo que respecta al partido en sí fue Always Ready el que se mostró más agresivo, y planteó mejor las cosas dentro del campo saliendo de su conocido fulbito intrascendente. Al parecer la gente de Always Ready comprendió recién que los partidos se ganan con goles y es precisamente lo que hicieron ayer frente a Figaro Constructor.

Algunas variantes en la alineación le permitieron al CAR salir airoso de su compromiso esperando ahora lograr nuevos puntos que permitan al conjunto salir de la embarazosa situación en la que se encuentra ahora.

Agreda, que ayer jugó bastante adelantado, fue un valioso aporte para la delantera de su equipo ya que organizó mejor las cosas logrando dos goles de buena factura.

Figaro se mostró desorganizado, e intentó en varias oportunidades ataques de contragolpe los mismos que fueron controlados por la extrema defensa "millonaria" que se mostró solvente en su accionar.

El plantel de los constructores no reeditó anteriores performances y al parecer se conformó con el marcador en contra cuando Bracamonte, con buen remate batió al arquero Soliz, a los 7 minutos de iniciado el partido.

Sobre los 30 minutos, Carpio, en uno de los mejores ataques de Figaro, recibió certero pase y con la defensa descolocada de Always Ready, no tuvo problemas para batir a Torrico y decretar el transitorio empate con el que finalizó el primer tiempo.

En la segunda etapa el accionar de Always Ready no bajó de ritmo, lo que no pasó en Figaro, y sus hombres ejercieron marcada presión llegando a copar virtualmente el campo defendido por Figaro. Esta presión dio sus frutos cuando Guery Agreda se hizo presente en el marcador con excelentes goles a los 10 y 33 minutos respectivamente. Con estos goles Always Ready comenzó a accionar en forma más tranquila ante la notoria desesperación de la gente de Figaro que comenzó a jugar contra el reloj.

Bracamonte, a los 40 minutos se encargó de poner cifras definitivas en el marcador con gol que superó completamente todo intento del arquero Soliz, quien ayer pese a haber jugado bien no encontró el apoyo necesario en su defensa.

El arbitraje de Javier Rivero, fue correcto y no tuvo mayores problemas.

POSICIONES EN PRIMERA "A"

EQUIPOS	Pj.	Pg.	Pe.	Pp.	Gf.	Gc.	Pts.
Bolívar	15	13	2	0	31	8	28
The Strongest	15	9	5	1	30	9	23
Mariscal Santa Cruz	14	8	4	2	20	8	20
31 de Octubre	14	6	4	4	20	15	16
Municipal	14	6	3	5	25	22	15
Chaco Petrolero	15	6	2	7	26	26	14
Olympic	14	3	5	6	13	21	11
Ferroviario	13	1	4	8	13	24	6
Always Ready	14	1	3	10	12	32	5
Figaro	14	1	2	11	6	31	4

PROXIMA FECHA: The Strongest vs. Always Ready.- Mariscal Santa Cruz vs. Bolívar.- Municipal vs. Figaro.- Ferroviario vs. 31 de Octubre.

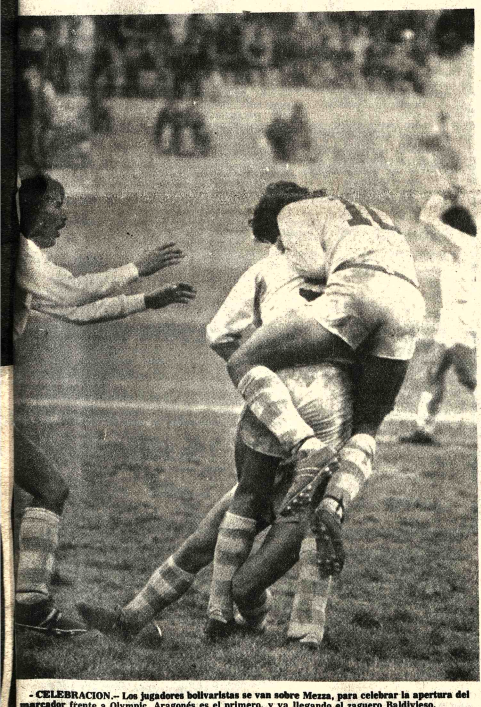

- CELEBRACION.- Los jugadores bolivaristas se van sobre Mezza, para celebrar la apertura del marcador frente a Olympic. Aragonés es el primero, y va llegando el zaguero Baldivieso.

A. Alianza descendió en la "B"

- Pese a su goleada de 5-1 sobre I. Alas, Atlético Alianza descendió de categoría y el próximo año deberá jugar en la Primera de Ascenso. La competencia profesional "B" llegó ayer a su culminación, y hoy en la reunión del Comité Profesional, se cursará una nota de felicitación al club Primero de Mayo, por haber obtenido el ascenso a la división privilegiada.

En el estadio de Tembladerani, Lanza, logró vencer a Universitario 3-1, y se salvó de estar comprometido en la última posición.

En el campo de Sopocachi, Mariscal Braun sometió a América 3-2, y logró mejorar su situación en la tabla comparativa.

Alianza, pese a su categórico triunfo de 5-1, sobre Alas, tuvo que contentarse con el halago del triunfo, aunque descendió de categoría.

La competencia llegó a su finalización y, de acuerdo a lo visto, el club Primero de Mayo realizó una buena campaña y está en buenas manos el título de campeón.

James Hunt venció en Premio holandés

ZANDVOORT, HOLANDA, 29 (AP).- El británico James Hunt ganó hoy con un Mélaren el "Gran Premio de Automovilismo de Holanda".

Hunt, que hoy cumplió 29 años, ganó por segundo año consecutivo en el circuito de Zandvoort después de asumir la vanguardia en la undécima de las 75 vueltas de la carrera.

Su victoria lo coloca a sólo dos puntos del austriaco Niki Lauda, quien encabeza las posiciones del campeonato mundial , pero ha quedado momentáneamente fuera de acción mientras se restablece de las heridas que sufrió en el "Gran Premio de Alemania".

Segundo en la carrera de hoy entró el suizo Clay Regazzoni con un Ferrari y tercero el norteamericano Mario Andretti con un JPS.

En una gran demostración de pericia, Hunt consiguió dar alcance a Peterson y pasar al frente en la undécima vuelta.

Tres giros después Peterson cedió el segundo lugar a Watson, que inmediatamente se colocó detrás de Hunt.

Watson intentó pasar a su compatriota en la décimoctava vuelta pero Hunt corría por el lado interior y aquél se vio forzado a disminuir la velocidad en una curva.

Tras veinte vueltas Hunt corría en la punta seguido por Watson, Regazzoni, Peterson, Andretti y el sudafricano Jody Scheckter con un Tyrrell.

En la vigésima vuelta el sueco Gunnar Nilsson se estrelló con su JPS contra una cerca en una curva y hubo un principio de incendio que los empleados de la pista sofocaron rápidamente. El corredor resultó ileso.

Hunt cerró hábilmente el paso a Watson, que en su afán por pasarlo estableció el mejor tiempo para la vuelta con 1M. 23S. 49.

Tras 40 giros Hunt seguía al frente seguido por Watson, Regazzoni, Peterson, Andretti, Scheckter, Pryce, el italiano Vittorio Brambilla con un March y el brasileño Carlos Pace con un Brabham.

Hunt y Watson aumentaron su ventaja sobre el resto de los competidores, pero en la vuelta

(Pasa a la página 12)

ALWAYS READY 4
FIGARO 1

Estadio: "Luis Lastra"
Fecha: Domingo 29 de agosto 1976
Asistencia: 255 entradas
Recaudación: 4.675 pesos bolivianos.
Arbitro: Javier Rivero
Jueces de Línea: Jorge Pabón y David Garamendy

Always Ready (4).- Torrico, Pozo, Agreda, César Cornejo , Rodolfo Cornejo, Delfín, Bracamonte, Walter Costa, Vicente Gómez, Herrera, Alberto Gómez. Alternó: Aspiazu.
Figaro (1).- Soliz, Arias, Mendoza, Antezana, Gonzáles, Arispe, Hernández, Durán, Carpio, Machicado y Vila. Alternaron: Peredo y Murillo.
GOLES.- Bracamonte 7' y Carpio 30 del primer tiempo. Guery Agreda 10' y 33' y Antonio Bracamonte, 40 de la etapa complementaria.

Rodrigo Valdés espera revancha con C. Monzón

- CARTAGENA, COLOMBIA, 29 (AP).- El ex- campeón mundial de los pesos medianos Rodrigo Valdés reanudará su entrenamiento el 5 de septiembre con miras al combate sostendrá aquí el 10 de octubre con el norteamericano Luis Viñales.

Valdés comenzará así su etapa de preparación en busca de un desquite con el argentino Carlos Monzón, quién lo venció el 26 de junio en Montecarlo en una pelea unificatoria del título.

El púgil colombiano dijo que espera hacer unos tres combates antes de enfrentar nuevamente a Monzón. En Buenos Aires se anunció el sábado que la pelea desquite Monzón-Valdés se hará en Kinshasa, Zaire, en los primeros meses de 1977.

El apoderado de Valdés, Melanio Porto, informó que después de la pelea con el norteamericano Viñales, el ex campeón viajará a los Estados Unidos para realizar otros dos combates ante contendores clasificados con el fin de llegar a la pelea contra Monzón en óptimas condiciones de preparación.

POSICIONES EN PRIMERA "B"

EQUIPOS	Pj.	Pg.	Pe.	Pp.	Gf.	Gc.	Pts.
Primero de Mayo	18	14	3	1	53	10	31
Litoral	18	13	4	1	39	12	30
U. Maestranza	18	9	5	4	31	23	23
Universitario	18	8	2	8	26	30	18
Mariscal Braun	18	8	2	8	31	29	18
Porvenir	18	7	3	8	31	31	17
América	18	5	3	10	22	31	13
I. Alas	18	5	3	10	22	37	13
Lanza	18	4	1	13	23	53	9
Atlético Alianza	18	3	2	13	23	44	8

- ATAJADA DE RUFINI.- En uno de los ataques bolivaristas, Rufini se hace costeniendo un potente disparo. En la foto de la derecha, en el suelo, una vez que ya desvió el disparo. Bolívar ganó con dificultad aunque el 2-0 no diga lo contrario.

- ANVERSO Y REVERSO.- Observen la expresión de Mezza. Todo el júbilo en sus dos brazos que parecen querer llegar a las tribunas . Y observen a Romerito, llevándose una mano a la nariz, en gesto de resignación impotente.

Borg a finales en EE.UU.

- BROOKLINE, 29 (AP).- El campeón de Wimbledon Bjorn Borg siguió adelante en su intento por un tercer título seguido de campeón profesional de tenis de Estados Unidos, al vencer hoy en semifinal a Eddie Dibbs por 7-6, 6-2 y 6-1 en partido interrumpido por la lluvia.

El sexto clasificado, Raúl Ramírez, de México, juega el otro semifinal contra Harold Solomón por la noche, y el vencedor disputará el título mañana al sueco Borg.

Borg tuvo ciertos problemas al comienzo de su encuentro con el norteamericano Dibbs, pero en cuanto entró en calor combinó el juego de fondo con avances oportunos a la red y varios servicios ases, y terminó arrollando a su contrario, después que en el segundo set, con la anotación 3-0, la lluvia interrumpió el partido una hora y 40 minutos.

Atlético Mineiro ganó a Coruña 4-2

- LA CORUÑA, 29 (AP).- Atlético Mineiro de Belho Horizonte, Brasil, conquistó el octavo torneo de fútbol Conde de Fenosa al vencer a Deportivo la Coruña 4-2 en la fina

Celta de Vigo quedó te el torneo al vencer ayer a Deportivo Galicia de Caracas, Venezuela, 2-0.

Pacto Andino

Chile no acepta comprometerse a un esquema proteccionista

SANTIAGO DE CHILE, 29 (AP).- Para Chile no es aceptable tener que comprometerse en el Pacto Andino a un esquema de desarrollo proteccionista del que se está alejando porque ya fracasó en el país, dijo el Ministro de Economía, Sergio de Castro.

Participó en un debate con funcionarios del gobierno y representantes del sector privado para analizar la crisis por la que atraviesa el Acuerdo Subregional.

"Para un país como Chile que tiene muy claro el diagnóstico acerca de qué es lo que ha causado su frustrante y débil desarrollo económico, no puede ser aceptable tener que comprometerse a escala regional en el mismo esquema del cual se está apartando por ser un esquema absolutamente fracasado", dijo De Castro, y agregó:

"Chile no desea ni pretende imponer su esquema de desarrollo pero tampoco está dispuesto a aceptar que otro país o países le impongan el propio".

Señaló el ministro que "Chile tiene interés integracionista y así lo ha declarado repetidamente. Está dispuesto a ciertos sacrificios, pero estos no pueden ser de tal naturaleza que conspiren contra el legítimo derecho de Chile de obtener el desarrollo económico que necesita para su población".

Añadió que "mientras más altos sean los aranceles externos comunes, mayor será el costo de bienestar de este intercambio".

Indicó que para generar por ahorro interno las inversiones que Chile requiere para crecer a un mínimo del siete por ciento anual habría que sacrificar el consumo actual de la población en alrededor de un 15 por ciento.

"Ello resulta, por la sola enunciación, absurdo e imposible", dijo el ministro. Indicó que por eso es "imprescindible que venga a nuestro país inversión extranjera que se sume al esfuerzo de ahorro interno".

De Castro insistió que la alta protección arancelaria impide la integración con otros países, como los de la Asociación Latinoamericana de Libre Comercio, ALALC, que a su juicio, no aceptarían los procedimientos del Pacto Andino.

En el mismo debate, Ricardo Claro, un ex asesor del gobierno, dijo que Chile está ahora fortaleciendo sus vínculos con Brasil y Argentina para reactivar la ALALC ante lo que calificó de "eventual defunción del Pacto Andino".

Manuel Valdes, representante de los empresarios, dijo que en los países del acuerdo, con excepción de Colombia, no se cumplen las normas establecidas, lo que afecta especialmente a Chile.

Por su parte, el ex Presidente Eduardo Frei, uno de los fundadores del acuerdo, se unió al debate en una carta al diario "El Mercurio". Dice en ella que "es alarmante pensar que Chile pueda quedar al margen de los otros cinco países que están dispuestos a avanzar con decisión y por su cuenta".

A pesar de las diferencias de Chile con los otros cinco países signatarios -BOLIVIA, Colombia, Ecuador, Perú y Venezuela- sobre la inversión extranjera y el Arancel Externo Común, Chile ha dicho que no se retirará del Pacto Andino.

El 15 de septiembre próximo volverá a reunirse la comisión del Acuerdo de Cartagena en Lima.

PASEO.- Vail, Colorado, 29 (AP). La perra danesa Gladys lleva de paseo a John Jonhson, de dos años y medio, mientras Michael, su hermano, pide a gritos que lo esperen

(Radiofoto AP)

TORNEO BENEFICO.- Nueva York, 29 (AP).- Joan Kennedy y su esposo Edward Kennedy, demócrata por Massachusetts, conversan con amigos durante el desarrollo del torneo de tenis "Robert Kennedy". (Radiofoto AP)

En la Argentina

Autoridades provinciales deben abstenerse de mantener contacto con figuras políticas

BUENOS AIRES, 29 (AP).- En medios periodísticos se informó que el Ministerio del Interior habría recomendado a las autoridades provinciales designadas por el régimen militar, abstenerse de mantener contactos con figuras políticas que "hayan tenido actuación notoria estos últimos años".

En cambio, se indicaría a los gobernadores provinciales y funcionarios municipales la necesidad de que mantengan "comunicación fluida con los sectores juveniles".

No fue posible confirmar oficialmente la autenticidad de la supuesta recomendación, recogida por la agencia independiente Noticias Argentinas y reproducida por diarios de Buenos Aires. De ser cierta, configuraría la actitud del gobierno militar instaurado el 24 de marzo en una eventual instrumentación de una "salida política".

Tanto el Presidente Jorge R. Videla como otros voceros oficiales han reiterado de que los militares desean volver a sus tareas específicas, luego de dejar consolidada una "auténtica democracia representativa, republicana y federal". Han hablado también de la necesidad de que existan "partidos representativos", que interpreten las "grandes corrientes de opinión", pero no proporcionaron mayores detalles sobre la manera de concretar esos objetivos. Han dicho, y muy claramente, en cambio, que las Fuerzas Armadas tienen "metas pero no plazos para cumplir la tarea que se fijaron".

El gobierno "congeló" toda la actividad política ordenando que los partidos entrarán en receso por tiempo indeterminado. Dictó también una severa legislación para castigar a los que violen esas normas. Recientes contactos del ministro del Interior, General Albano Harguindeguy, con figuras políticas, provocaron especulaciones sobre una inminente "apertura" gubernamental hacia los partidos. Pero ello no parece ser así, ya que fuentes fidedignas sostienen que es opinión casi unánime en las Fuerzas Armadas que no ha llegado el momento para concretar ninguna política "aperturista".

El deseo de producir una reorganización en el seno de los partidos políticos parece ser constante en las Fuerzas Armadas. Durante el anterior régimen militar (1966-73) uno de los tres presidentes designados por las Fuerzas Armadas, el General Roberto M. Levingston, impulsó durante su breve gestión el aliento a lo que denominó "generaciones intermedias" de los partidos. Hubo contactos oficiales con figuras de entre 30 y 50 años de distintos sectores, tendentes a establecer ciertas "afinidades generacionales" por encima de las políticas, pero fracasaron rotundamente. Su sucesor, el General Alejandro Lanusse, descartó esos planes y reabrió los contactos con los líderes tradicionales.

El "envejecimiento" de los cuadros dirigentes de los partidos argentinos es evidente. La fuerza mayoritaria hasta marzo pasado, el peronismo, fue conducido hasta su muerte en julio de 1974 por el General Juan D. Perón, fallecido a los 77 años.

El segundo partido en importancia, la Unión Cívica Radical (UCR) tiene como presidente a Ricardo Balbín de 73 años.

Son también veteranos los máximos líderes de otros partidos de derecha, centro e izquierda.

Al iniciarse el proceso institucional uruguayo se prevé un régimen sever

MONTEVIDEO, 29 (AP).- Observadores civiles y militares preveen una etapa de "sensible endurecimiento", principalmente en el sector político, cuando el gobierno civil-militar presidido por Aparicio Méndez inicie el miércoles un nuevo ciclo del "proceso institucional".

Anticipan también una acentuación de la influencia de las Fuerzas Armadas en cuyo papel hegemónico ha ido extendiéndose en los tres últimos años.

Cuando el pasado 12 de junio los militares destituyeron al Presidente Juan M. Bordaberry, nueve meses antes del vencimiento de su mandato, muchos creyeron que se iniciaba un período de apertura y "ablandamiento" político.

Las razones invocadas por los militares contribuyeron a reforzar las expectaciones aperturistas.

Bordaberry había propuesto formalmente la consolidación de un "nuevo estado" sin partidos políticos.

Las Fuerzas Armadas rechazaron de plano esa concepción y reafirmaron explícitamente la vigencia de los partidos, reconocidos en sus estructuras, para el futuro.

Muchos políticos creyeron entonces que ese futuro estaba ya casi al alcance de la mano, pero los hechos parecen demostrar que se equivocaron.

El 14 de julio el "Consejo de la Nación" integrado por los 20 jefes militares de mayor jerarquía y otros tantos consejeros de estado civiles, designó al veterano jurista Méndez para ejercer la presidencia de la república.

Allí surgieron las dos primeras sorpresas para los políticos optimistas:

1)- Que la elección hubiera recaído sobre un hombre de carácter autoritario y públicamente afiliado a "la derecha dura", de quien algunos dicen que es "más militarista que los militares".

2)- Que su mandato se fijara en cinco años, a partir del próximo primero de septiembre.

Esto pareció un plazo excesivamente largo. No era precisamente el "breve plazo de transición" hacia las vías políticas normales del que muchos hablaban hasta entonces y que se esperaba no iría más allá de 1979.

El propio Méndez hizo minutos después de su designación una defensa pública de la existencia y acción futura de los partidos. Pero no fijó plazos para ese "futuro". Afirmó, por el contrario, que no podían adelantarse plazos para la finalización del actual proceso, agregando que no creía que sus objetivos pudieran alcanzarse en el término de cinco años de su propio mandato.

Esta declaración terminó por hacer trizas las esperanzas de apertura alentadas por amplios sectores políticos.

Durante los últimos 60 días Méndez, los jefes militares y sus colaboradores civiles, ha do preparando en el secreto las próximas m de gobierno.

Fuentes informada dicaron que una de las pr será la proscripción temp de un alto número de diri partidarios, cuyos der políticos serían suspen probablemente por 15 año

Se considera que rigurosa determinación precedente en el Uruguay, ficaría la virtual decapit de los cuadros dirigentes dos los partidos.

Se asegura que a esta dida seguirán otras, no s severas, tendentes a t tructurar a fondo todo andamiajes políticos y ministrativos del estado depurar sus cuadros.

Mexicanos presos en EE.UU. irían a una huelga de hambre

MEXICO, D.F. 29 (AP) Los norteamericanos en las cárc mexicanas han amenazado iniciar una huelga de hambre el septiembre hasta que los devuelvan a los Estados Unidos.

Los prisioneros anunciaron su plan al tiempo que el consul norteamericano local informaba que estaban a punto de comen conversaciones en torno a una propuesta mexicana que po enviar a los norteamericanos de vuelta a su país.

"No podemos detenernos ahora. El asunto está coordinad todo el país", dijo James Dean Brown, un norteamericano de u 30 años que sirve de vocero del grupo de reclusos llamda Comité los 120.

Brown y otros reclusos dijeron que organizaban la huelga de junio y esperaban tener amplio apoyo.

Don Bowen escribió un "manifiesto de huelga en el Bic tenario" que fue enviado por correo a los norteamericanos en otr cárceles tanto en la capital como en otros lugares de México.

La embajada norteamericana calcula que hay 572 n tamericanos en cárceles mexicanas, la mayoría de los cuales est acusados de violar las leyes sobre narcóticos. El departamento estado norteamericano tiene pruebas que apoyan 250 quejas maltrato en México, inclusive de golpizas, confesiones forzada negativa de acceso a representación legal y a funcionarios n teamericanos.

Los reclusos fueron entrevistados tras enviarle a The Associ ted Press copias de cartas abiertas al Secretario de Estado Hen A.Kissinger y al candidato presidencial demócrata, Jimmy Carte La carta a Kissinger lo acusa de no cumplir su promesa de re ponder a una propuesta mexicana de intercambio de prisioner

Kissinger visitó México en junio, y tras reunirse con el cancill Alfonso García Robles, anunció que los dos países iniciarí "discusiones intensivas" sobre la propuesta mexicana.

Un vocero del consulado norteamericano dijo que Estados U dos había estado considerando la propuesta mexicana y que l conversaciones comenzarían pronto.

CAJAS FUERTES
importadas
FERNANDEZ
CASILLA 3174
JENARO SANJINES 359 TEL 44329

"DALSA" SERVICE
RADIO - TELEVISION - ELECTRONICA
LA PAZ – BOLIVIA
Oficinas y Laboratorios: Colón No. 660 Teléfono 53599

Pone en conocimiento que a partir de la fecha abre su nuevo y moderno DEPARTAMENTO ESPECIALIZADO EN:
ASESORAMIENTO MANTENIMIENTO Y REPARACION DE:
- CAMARAS FRIGORIFICAS - ESTUFAS
- HELADERAS FRIZZER INDUSTRIALES - LUSTRADORAS
- REFRIGERADORES DOMESTICOS - ASPIRADORAS
- COCINAS ELECTRICAS - CEPILLADORAS
- PLANCHAS TERMOSTATICAS - LICUADORAS
Etc., Etc. Etc.
Y NO OLVIDE DE SU DEPARTAMENTO DE ELECTRONICA EN GENERAL.
Solicite los SERVICIOS TECNICOS DE "DALSA SERVICE" UN NOMBRE EN EL CUAL CONFIAR.
"DALSA SERVICE" ES: SEGURIDAD, GARANTIA Y CONFIANZA.

Importante Empresa Industrial
Requiere los servicios profesionales de 3 Secretarias, enviar Curriculum Vitae y fotografía a casilla Nº 6541.
La Paz, 27 de Agosto /76

A.G. McKEE & Co. - Bolivia
Necesita incorporar para sus trabajos en Refinería Gualberto Villarroel de Y.P.F.B. en Cochabamba:
- Computista EXPERIMENTADO en cómputos métricos de hormigón armado y movimiento de tierra.
- Persona con PERFECTO CONOCIMIENTO de materiales y cañerías y equipos de uso en refinerías de petróleo y conocimientos de inglés técnico para ocuparse del seguimiento de órdenes de compra de materiales y equipos.
- PERSONA CON EXPERIENCIA en programación de obras industriales, diagramas gantt, curvas de personal etc.
Concertar entrevistas a los teléfonos 2-5221/ 2-5035/2-7501 o escribir a Casilla de correo 515 Cochabamba.
Presentarse con curriculum vitae.
ABSTENERSE SI NO SE REUNEN LAS CONDICIONES REQUERIDAS.

Curso de Secretariado Ejecutivo
El Instituto de Lectura Veloz, Estudio y Memoria (ILVEM) a partir de la fecha abre sus inscripciones para su nuevo curso de SECRETARIADO EJECUTIVO a iniciarse el 20 de septiembre de 1976 y para el que ha instalado máquinas IBM y música ambiental. La aplicación de una metodología pedagógica moderna con equipos auxiliares le permitirán una excelente formación profesional en sólo ocho meses. Plazas limitadas. Horarios convenientes. Informes en ILVEM. Av. Camacho 1372, 5º. piso. Telf. 56749.
LA SOLUCION ES ILVEM!

Caja Ferroviaria de Seguro Social
Licitación Pública Nº 2/76
Demolición edificio en la calle Evaristo Valle
Se convoca a propuestas para la demolición de un edificio de propiedad de la Caja, ubicado en la calle Evaristo Valle esquina Montes y Plaza Pérez Velasco, pudiendo las empresas interesadas escoger la alternativa de quedarse en propiedad con los materiales emergentes de la demolición o proponer un monto alzado por el trabajo a realizar.
Las propuestas deberán ser presentadas con todas las formalidades y requisitos de Ley en sobres cerrados y lacrados hasta horas 18.00 del jueves 30 de septiembre de 1976, en la Secretaría del Directorio, 5º. piso del edificio central, calle Ayacucho esquina Mercado, a fin de realizar la demolición en el mes de octubre.
La Paz, 27 de agosto de 1976
RELACIONES PUBLICAS

Dirección General de la Renta Interna
Traductores
Se requiere los servicios de traductores para trabajo eventual de traducción simultánea en los siguientes idiomas:
Inglés -Español
Francés -Español
Portugués -Español
Mayores informaciones se proporcionará en el Departamento de Procesamiento Automático de Datos (PAD), teléfono 61305, sexto piso del edificio de la Renta Interna, calle Ballivián 1333.
La Paz, 28 de agosto de 1976

Nutrinal ES MUCHA COSA EN ALIMENTOS BALANCEADOS

LA PAZ: TEL. 25696
COCHABAMBA: TEL. 21389
SANTA CRUZ: TEL. 28872
Nutrinal SRL
DINAMICA EN CALIDAD

Guía Profesional

Médicos

Dr. EDDY VILLALBA CARO
GINECOOBSTETRA
Prenatal.- Partos. Complicaciones.- Flujos.- Hemoragias.- Planificación familiar.- Irregularidades menstruales.- Transtornos sexuales matrimoniales.-
CONSULTORIO.- Sagárnaga 288.- (Altos Suc. Banco Boliviano - Americano).
MAÑANAS 9.- 12.
TARDES.- 14 - 20.

DR. ALFREDO RAMIREZ TORRICO
CIRUJANO UROLOGO
Estudios especialización Universidad de Chile.
Cirugía y enfermedades de riñones, vejiga, próstata, genitales, infertilidad, venéreas, etc.
Avenida Camacho 1377 Teléfonos 57219 - 64817.
Consultas: Horas 14-19; sábados 10-12.

DR. ALBERTO MARIACA V.
MEDICO CIRUJANO
Medicina interna. Esp. Gastroenterología, Estómago, intestinos, apéndice, hígado, vesícula biliar, páncreas, etc. Trastornos de la nutrición.
Consultorio Plaza Ven -la 3er. piso (Edificio Sobim O.K. de horas 14 a 17 y de 20.30.
Teléfonos: Consultorio 65178. Domicilio 23832.

Dra. SONIA A. OCAMPO
GINECOLOGIA-OBSTETRICIA
Estudios universitarios y especialización Brasil y México.
Atiende Prenatal, partos, enfermedades de señoras, planificación familiar.
Consultorio Ayacucho 208 1er. piso. Edificio Flores horas 15-19. Teléfonos 25459 Domicilio 43429.

Dr. ANTONIO MEJIA ESCALERA
CIRUJANO CANCEROLOGO
ESPECIALIZADO EN FRANCIA
TUMORES.- Detección precoz; Mama; Tiroides, Piel; Tubo digestivo; Genitales.
LINFOGRAFIA. QUIMIOTERAPIA.
Consultorio - Edificio cine SCALA 7º piso Teléfono 56695. Horario - 18 - 20.

DR. ERLAND PACHECO PEÑA
Internista-Endocrinólogo
Bocio, obesidad, infertilidad, diabetes, trastornos del crecimiento, menopausia y climaterio. Medicina Interna.
Consultorio Av. Arce 2390 Teléfono 20987 Domicilio 41596 Horas 17 a 19.30.

DR. JAIME C. TERAN T.
GINECOLOGIA Y OBSTETRICIA
Especialización en los Estados Unidos de Norte América. Miembro de la Asociación de Ginecología y Obstetricia de Norte América Laparoscopia Cauterización por contelamiento.
Consultorio Avenida Villazón 1966.- 2do. piso, teléfono 25050. De horas 9 a.m. - 12:30. Domicilio teléfono 43558.

DR. FABIO PRADO BARRIENTOS
ENFERMEDADES DE PIEL
Hospital de Buenos Aires.- San Pablo.- Santiago de Chile.
Eczemas - Alergias. Tiñas. Acné. Consultorio Edificio Castilla 3do. piso, oficina 301 (Loayza 250) Teléfono 56661. 16.30 adelante.

DR. GUILLERMO SUAREZ TEJADA
UROLOGO
Cirugía y enfermedades de riñones, vejiga, próstata, genitales, venéreas, etc., trastornos uro-genitales de la infancia.
Consultorio Mercado 996 Esq. Yanacocha 4º. Piso. Horas 18 a 20 p.m.

LABORATORIO DE BACTERIOLOGIA ESPECIALIZADA
Dr. JUAN GUERRA MERCADO
(Catedrático de Microbiología)
Universidad de Londres. Paris Río de Janeiro.
Cultivo de bacterios y hongos. Antibiogramas.
Controles microbiológicos industriales.
Centro Médico de Diagnóstico Avenida 6 de Agosto 2404, esq. Belisario Salinas.
Reservar hora.

Abogados

DR. MARTIN CASTRO MENDRANO
ABOGADO
Asuntos civiles, administrativos, sociales, contratos en general, divorcios.
Acepta poderes del interior y exterior de la República.
Bufete: Yanacocha 301 cuarto piso, oficina 8. Teléfono: 62857 - Casilla 970.

Paz, Bolivia. lunes 30 de agosto de 1976

PRESENCIA

Director: Huáscar Cajías K.
Co-Director Gerente: Armando Mariaca V.
Jefe de Redacción: Mario Maldonado V.

PRESENCIA

Resguardo de nuestras fronteras

Todos los medios de comunicación del país, han sostenido sistemática atención al problema, siempre latente, del resguardo de nuestras extensas fronteras.

Hay en esa actitud una considerable carga de civismo previsor que es compartido por las autoridades gubernamentales. Es una cuestión que interesa e incumbe a todos y que merece la mayor de las preocupaciones.

El Presidente de la República, en declaraciones formuladas a este diario, ha revelado que las Fuerzas Armadas en forma conjunta con los Comités de Obras Públicas, están empeñadas en la instalación de núcleos pioneros de población en diferentes sitios de nuestras extensas fronteras. Esta revelación, innegablemente, ha causado satisfacción en todo el pueblo y merece ser elevada en todo sentido: es una medida positiva, de gran alcance y de gran sentido patriótico.

Muchas veces, ciudadano boliviano se formula la pregunta de que si todas nuestras fronteras están cuidadas. Esto no solamente debe consistir en el establecimiento de puestos militares en los cuales se encuentren grupos de conscriptos que prestan su servicio militar. Esta es, sin duda, una manera de mostrar la presencia de Bolivia en sus zonas de periferia, pero no es todo lo que hace falta en ellas. Se necesita mucho más que la existencia de tales puestos para asegurar la integridad territorial del país.

Por otro lado, surge una segunda interrogante y se refiere a saber cuáles son las fronteras que están sometidas a presión por parte de países vecinos y qué medidas adoptan nuestras autoridades.

Los procedimientos para ejercer la soberanía en nuestras fronteras pueden traducirse de diferentes maneras. Entre ellas,la atención cotidiana de las necesidades vitales de pobladores en sus respectivas jurisdicciones territoriales, consistentes en alimentos, caminos, servicio de agua potable, electricidad, implementos de labranza, escuelas, iglesias, postas sanitarias, además de sus resguardos militares. Todo eso y, en algunos casos mucho más, existe en las fronteras de los países vecinos que muestran una esmerada atención de sus fronteras.

En comparación con ese ideal, los pobladores de nuestras fronteras carecen de la mayor parte de tales manifestaciones de progreso indispensable para la vida normal y para que se cimente y robustezca el sentimiento cívico. Si para desenvolverse tienen que enviar a sus hijos a escuelas de países vecinos, usar en sus transacciones moneda que no es boliviana, bautizar a sus párvulos en iglesias establecidas en otro territorio, del cual además dependen en la satisfacción de sus necesidades primordiales, es fácil deducir que están sometidos a un precario desarrollo. Dicho de otro modo, reciben una amplia influencia extranjera que se extiende también en muchas formas.

Los bolivianos que trabajan en las fronteras, no deben ser abandonados a su suerte. Tienen todo el derecho para exigir que su propio Estado les proporcione las posibilidades de existir y prosperar; de recibir una educación boliviana de parte de maestros bolivianos, que se bauticen en una iglesia establecida en nuestro territorio y no en el ajeno. Esto se hará en los puestos creados por el gobierno.

El resguardo de nuestras fronteras y el cuidado de nuestra integridad territorial, exige de nosotros la creación de empresas de gran alcance, que en modo alguno, estén fuera de nuestras posibilidades. En este aspecto, toca también al capital privado su cuota parte puesto que no es patriótico ni responsable, el esperar todo lo haga el gobierno. Muchas tareas han sido emprendidas en los centros urbanos con fines de desarrollo económico y social. Similares planes tienen que estudiarse de inmediato - no para un futuro dudoso para que en las fronteras, comenzando por las que reciben una permanente influencia, se encaren obras de importancia sobre todo en el campo de la agricultura y de la agroindustria. Todo esto, en forma coordinada entre las Fuerzas Armadas, el capital privado y los Comités de Desarrollo, es posible hacerlo; para ello, solamente se precisa un caudal de responsabilidad, conciencia de patria y deseo de ver consolidadas nuestras fronteras.

No hay pues, a nuestro juicio, otro arbitrio que el de plantear sin demora la planificación económica para que en nuestras fronteras se pongan en ejecución polos de desarrollo. Cada una de ellas, con excepción de algunas que tienen la fisonomía de desiertos, poseen riquezas renovables inmensas, que son precisamente las que mueven a los vecinos a efectuar penetraciones pacíficas. Y a éstas hay que contenerlas con obras puestas en marcha rápidamente. Buena parte de los recursos humanos y económicos que tienen que volcarse a las fronteras, porque los bolivianos que viven en ellas merecen este apoyo y, sobre todo, porque es imprescindible consolidar física, económica y socialmente todo el territorio nacional.

Según publicación inglesa

En zona fronteriza con Brasil, habría grandes depósitos de oro y diamantes

— GEOBOL inició exploración en el Precámbrico —

En la Cuenca del Amazonas, en la parte que corresponde al territorio boliviano, existirían grandes yacimientos de oro, diamantes, cobre, níquel, manganeso, hierro y aluminio, que esperan ser descubiertos y extraídos, afirma un artículo publicado en el diario inglés "Daily Telegraph".

La citada publicación se refiere a los trabajos de exploración minerológico que se han iniciado en esa zona del territorio nacional que comprende los departamentos de Santa Cruz y el Beni, cerca de la frontera con el Brasil. Estos trabajos están a cargo de GEOBOL y de expertos del Instituto de Ciencias Geológicas de Inglaterra, dirigidos por el Dr. Heith Bloomfield.

El estudio iniciado abarca aproximadamente 220 mil kilómetros cuadrados y demandará cinco años, está respaldado por el Ministerio de Desarrollo de Ultramar de Gran Bretaña, que ha puesto a disposición del programa la suma de 680.000 libras esterlinas.

La publicación dice "el estudio de cinco años, con el propósito de fortalecer a Bolivia en riquezas minerológicas, puede ser algo inesperado, en este tiempo en que el mundo necesita nuevas reservas y cuando muchas minas en actual explotación están siendo agotadas, entonces no habrá escasez de minerales por largo tiempo".

Prosigue: "El dinero y la ayuda práctica de Gran Bretaña, son un gesto de buena voluntad sin compromisos. Este convenio no autoriza a Gran Bretaña a ninguna concesión especial cuando la explotación de minerales sea una realidad. En los próximos años, geólogos británicos trabajarán en misiones y con sus similares, en más de 50 países."

Más adelante se refiere a que en julio último, un equipo de diez hombres con sus familias dejaron Inglaterra para trasladarse a Santa Cruz, para unirse al equipo boliviano.

Indica que "el área a estudiarse comprende 220.000 kilómetros cuadrados, de los cuales la mitad Norte (Etapa II) está comprendida en la Cuenca del Amazonas, con sus pantanos y su estación lluviosa.

Geológicamente inexplorado, con escasos y malos caminos, la exploración será una batalla contra la naturaleza en toda su dimensión, donde se suma a la hostilidad de la malaria y las serpientes como uno de sus mayores riesgos. Botes provistos por los británicos, constituyen el medio más importante de desplazamiento en la región".

Anota que "el área Sur del proyecto (Etapa I) es una llanura con algunas suaves elevaciones y asentamientos pequeños de ganaderos. No sería honesto describir la región antes del desarrollo del trabajo, pero si sabemos que el acceso será factible con movilidad durante la época seca".

Se refiere a la estructura geológica del Precámbrico, del que forma parte el Brasil, señalando que "la zona limítrofe brasileña es conocida por la existencia de minerales. La riqueza mineralógica está expuesta en su mayor parte en una antigua estructura geológica conocida como Escudo Brasileño, y que virtualmente cubre todo ese país, y, según descripciones de algunos geólogos, es una casa de tesoros mineralógicos. Se espera que el Brasil surja como una de las naciones más ricas del mundo, como resultado de sus riquezas potenciales. Minerales descubiertos en el escudo incluyen diamantes depósitos de hierro, cobre, níquel, manganeso y bauxita. La lista de minerales es la misma que se espera descubrir en Bolivia".

Hasta el 31 de julio Renta recaudó $b. 1.232 millones

Entre enero y el 31 de julio del año en curso, la Dirección General de la Renta logró una recaudación de un mil doscientos treinta y dos millones de pesos bolivianos.

El Director del organismo declaró que el monto anotado cubre con satisfactoriamente los cupos fijados previamente por el Ministerio de Finanzas para las recaudaciones de la Renta.

Desde enero se aplica en el país el nuevo sistema de administración tributaria. La Dirección General de la Renta no difundió aún un informe oficial sobre los resultados obtenidos y sólo se dijo que la recaudación de impuestos y los montos obtenidos son satisfactorios.

REUNION INTERNACIONAL

Según refirió el Director de la Renta, es posible que Bolivia sea,en octubre del presente año, sede de la Reunión del Consejo Interamericano de Administradores Tributarios.

Se explicó que actualmente se realizan consultas a niveles gubernamentales nacionales y también se toman contactos internacionales para conocer cuantos países y delegados participarán en la reunión.

Tránsito prohibe estacionar en la calle Murillo

La jefatura departamental del Servicio Nacional de Tránsito ha prohibido el estacionamiento de todo tipo de vehículos en la calle Murillo, como emergencia de los trabajos que realiza Teléfonos Automáticos.

Por otro lado, hace conocer la prohibición del ingreso de vehículos pesados por la Avenida Baptista, en ruta de bajada. Estos vehículos deben dirigirse por la calle Lino Monasterios o Avenida Entre Ríos para bajar por la calle Los Andes. La Avenida Los Andes sólo será utilizada de bajada, mientras se normaliza un doble ruta la calle Max Paredes.

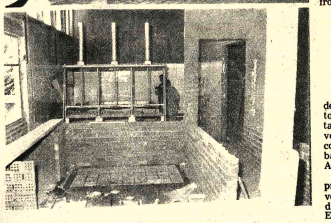

PLANTA DE LECHE PARA SUCRE.- Han comenzado los trabajos de montaje de la maquinaria en la planta de leche PIL, de Sucre, cuya inauguración está prevista para principios del próximo año. En la foto superior se pueden apreciar los tanques de almacenamiento de leche; al centro, la envasadora en bolsas de polietileno; abajo, la sección quesería. La planta tendrá una capacidad de producción de 5 mil litros por día.

Bolivia podría comercializar su madera en mercados de ultramar

- Bolivia investiga actualmente las propiedades físico-mecánicas de 20 especies forestales y se pretende, en un futuro próximo, elevar ese número, lo que permitiría entrar en los mercados de ultramar con materias primas perfectamente coronadas en lo que se refiere a sus aptitudes de uso, según ha informado el Centro de Desarrollo Forestal.

Ese Centro, dependiente del Ministerio de Asuntos Campesinos y Agropecuarios, al referirse al Plan Andino sobre racionalización del aprovechamiento maderero y su industrialización, señaló que el mencionado Plan está resumido en los Proyectos Andinos de Desarrollo Tecnológico en el área de los recursos forestales tropicales, PADT-REFORT. Bolivia, según afirma, como país signatario del Acuerdo de Cartagena concilia estudios y proyectos en los lineamientos generales de la política forestal andina, dentro del ámbito nacional.

Informó que los resultados de las investigaciones que realiza sobre las propiedades físico-mecánicas de especies forestales del país, permitirán diversificar el aprovechamiento racional de nuestros bosques, con sentido selectivo.

Señaló que con la nueva política implantada, se espera obtener una mayor transferencia de tecnología e intercambiar información, ahorrando de esa manera trabajo y esfuerzo y facilitando la comercialización de productos madereros.

Anunció que, obtenidos los resultados prácticos de la investigación, se publicarán cartillas para uso de los consumidores de madera, que servirán de base para el uso racional y eficiente de esa materia prima, evitando su derroche.

INVENTARIACION

Informó que la ejecución del plan de inventariación forestal programado para áreas del departamento de Santa Cruz, está a cargo de la Misión Forestal Alemana. Esos inventarios han sido realizados en áreas que, por su infraestructura, se prestan para su aprovechamiento a corto y mediano plazo. Esos inventarios, además, han sido ejecutados a nivel de reconocimiento.

El Centro de Desarrollo Forestal, de otra parte, señaló que futuros inventarios forestales son planificados por su Departamento de Ingeniería, en cooperación con el Programa del Satélite Tecnológico de Recursos Naturales. Ese trabajo se realiza en forma paralela a la elaboración del mapa forestal, en base a imágenes ERTS.

PLANES FORESTALES

Los planes forestales, según ha informado ese Centro, obedecen a los lineamientos básicos planteados en el Plan Quinquenal, resumidos en los programas de estructuración institucional del Centro de Desarrollo Forestal; de los estudios silviculturales y programación de plantaciones forestales; de inventarios forestales en Vallegrande, Chimanés, Chiquitania y Choré.

Además, en los programas de creación de reservas forestales; de los de análisis del sector industrial maderero de Santa Cruz; programas de investigación de maderas tropicales; en los programas de protección de vida silvestre a través de parques nacionales y creación de reservas y refugios.

El Centro de Desarrollo Forestal, para el desarrollo de esos programas, cuenta con el asesoramiento de instituciones como la FAO, JUNAC y la Misión Forestal Alemana.

Remitieron a 12 delincuentes a granja Caranavi

-Doce delincuentes que fueron aprehendos los últimos días, en batidas efectuadas por detectives de la Sección Delitos contra la Propiedad, fueron remitidos ayer a la Granja de Rehabilitación de Caranavi.

Según se informó en la Dirección de Investigación Nacional, las doce personas fueron detenidas acusadas de varios robos y hurtos perpetrados en esta ciudad.

Los delincuentes fueron enviados a Caranavi bajo custodia especial y son los siguientes: Félix Conde Velasco (a) "Chichilo"; Humberto Patty Quispe (a) "El Kajo"; Remigio Cornello M. (a) "Maestranza"; Marco Antonio Castillo (a) "Sandro"; Fernando Choque C. (a) "Chino Feo"; Jaime Garavito (a) "Garavito"; Félix Uscamaita (a) "Vaselinas"; José Ortega Aliaga (a) "Carlangas"; Hugo Alcón Apaza (a) "El Hugo"; Jesús Carrasco U. (a) "Chuncho"; Miguel Ríos Rivera (a) "El Polo", y Julio Plata Delgado (a) "El Plata".

Aduana planea decomisos en mercados de ciudades

El Director General de Aduanas anunció que se coordina con la Dirección General de la Renta acciones de represión al contrabando, a través de decomisos en mercados de las ciudades. El Cnl. Hugo Toro admitió que, pese a los frecuentes decomisos aduaneros, se observa en varios lugares artículos internados al país ilegalmente.

"Evidentemente - dijo Toro- puede verse, por ejemplo, grandes cantidades de pilas secas para artefactos eléctricos. Se ven las de origen argentino, peruano, y de otra procedencia. Añadió que es por ello que se ha visto por conveniente realizar nuevamente campañas de represión con decomisos en los lugares de expendio, si esa mercadería no está amparada por certificados de pago de impuestos. En el caso de las pilas secas, su importación está prohibida.

El Cnl. Toro expresó que la extensión de las fronteras hace que los esfuerzos de control aduanero sean siempre insuficientes. Agregó que "el contrabando hormiga" se lo puede realizar por cualquier punto.

MORALIZACION

En cuanto a los planes de moralización administrativa anunciados en la Aduana, aseguró que "se avanza a pasos gigantescos". Puntualizó que se pone especial énfasis en el aspecto por "cuanto ...preciso limpiar la casa propia antes de fijarse en la ajena".

COMISION

Finalmente, el Director General de Aduanas anunció que la Comisión encabezada por el Subsecretario del Ministerio de Finanzas, David Blanco,a la que se encomendó un análisis de aspectos aduaneros, está a punto de concluir su trabajo. Agregó que seguramente en próximos días se convocará a una conferencia de prensa para explicar la tarea cumplida.

Ex empleados de la SERVAL concluyeron curso en microondas

Exempleados de la empresa SERVAL, en número de 23, completaron un curso de dos meses sobre transmisión y recepción en microondas y recibieron sus certificados de eficiencia por parte del Instituto Nacional de Telecomunicaciones.

Ese personal fue seleccionado, de entre la capacidad, eficiencia y méritos, en los distritos de Oruro, Cochabamba, La Paz, Santa Cruz y Potosí.

Se informó que esos técnicos pasarán a prestar servicios en la Empresa Nacional de Telecomunicaciones, como consecuencia de que SERVAL se ha visto ante la situación de reducir su personal en dichas capitales departamentales, donde en varias de ellas se implantó el sistema de microondas.

La nómina de quienes completaron ese curso es la siguiente: Carlos Rojas G., Hernán Coronado G., Alberto Villarroel V., Jaime Flores G., Félix Velas, Clemente Avalos, Mario Arteaga, Waldo Argandoña, Ruth de Arce, Edgar Nava, Nancy Morales, Elba Saavedra, Adalid Rodas, de La Paz.

De Cochabamba: Humberto Rodríguez F., Bertha Benítez C., Nora Quispe Q., y René Osorio F. De Santa Cruz: Elba de Cabezas y Nancy de Barba. Oruro: Roberto Bardales, Potosí: Oscar Pérez.

Producción de azúcar de CBF fue de 2.056.602 quintales en 1975

La producción de azúcar de la Corporación Boliviana de Fomento durante el año 1975, fue de 2.056.602 quintales que corresponde a los ingenios Guabirá de Santa Cruz y Stephen Leigh de Bermejo, Tarija.

La información está contenida en la memoria anual 1974-1975 presentada por la CBF que contiene también la producción de otros empresas dependientes de la institución. Incluye la comercialización, ventas locales, exportación, comportamiento de la deuda externa y una información general sobre la marcha de todas las empresas.

La producción de caña de azúcar fue de 524.605.460 toneladas métricas del Ingenio Guabirá y 427.736.000 del Ingenio Stephen Leigh. Ambos ingenios tuvieron una producción de alcohol de 2.966.268 litros

En 1974, los dos ingenios tuvieron una producción menor de azúcar que alcanzó a 1.730.477 quintales, mientras que la producción de alcohol fue mayor y llegó a 7.078.077 litros.

De acuerdo a la memoria anual de la CBF, la producción total de azúcar en el país, correspondiente a los ingenios Guabirá, Stephen Leigh, Moto Méndez, La Bélgica y San Aurelio durante el año 1975, fue de 4.300.319 quintales; la producción de alcohol alcanzó a 11.224.202 litros.

EXPORTACION

La exportación de azúcar de los ingenios de la CBF durante el año 1975, fue de 33.400.000 toneladas métricas que generaron 5.440.000 dólares.

La exportación total de los ingenios de la CBF, más La Bélgica y San Aurelio, alcanzó a 65.800.000 toneladas métricas cuyo valor fue de 10.478.480 dólares.

La capacidad de producción actual de los principales ingenios de la CBF es de 4.200.000 toneladas métricas por día y la capacidad próxima futura será de 8.500.000 toneladas métricas día.

OTROS PRODUCTOS

La memoria anual contempla también estadísticas sobre la producción de otros productos elaborados por diferentes empresas. En orden de importancia, al azúcar le sigue la producción de leche que fue de 10.536.337 litros tanto pasteurizada como de diferentes sabores;esta cifra no contempla la producción de dulce de leche, leche en polvo, mantequilla, queso y yogurth.

La producción de cacao fue de 400.000 toneladas, manteca de cacao, 75.800, pasta de chocolate 105.510 y cocoa 49.160 toneladas.

La Fábrica Nacional de Bicicletas tuvo una producción de 3.400 unidades; INMETAL produjo 145 carrocerías metálicas.

En lo que se refiere a la goma y la castaña, la CBF exportó 1.648.550 kilogramos de goma y un total de 684.000 toneladas métricas de castaña.

Finalmente, la producción de cemento a cargo de las fábricas Fancesa, Viacha y Cobece, durante el año 1975 fue de 226.251 toneladas métricas, habiéndose realizado la importación de 10.000 toneladas métricas por la escasa producción de este material en las fábricas del país.

En Buenos Aires se realizará Feria de Maquinaria-Herramienta

- En Buenos Aires se realizará la Segunda Feria Internacional de Maquinaria-Herramienta, con la participación de los principales países industriales.

La feria se efectuará sobre una superficie cubierta de 25.000 metros cuadrados; en los terrenos comprendidos en el predio ferial de Palermo. Será inaugurada el 17 de septiembre y durará diez días.

Según se informó, el principal objeto de esta feria es mostrar una variedad de productos, donde las ideas más avanzadas y eficientes en maquinaria-herramientas y afines serán concentradas en un solo escenario.

La República Argentina tendrá su propio Stand. También anunciaron su participación empresas industriales de Alemania Federal, Bélgica, Brasil, Checoslovaquia, España, Francia, Inglaterra, Italia, Polonia, Alemania Oriental, Rumania, Suecia, Suiza y otras naciones.

En esta feria, se podrán observar maquinarias y herramientas de alta tecnología.

Las personas que deseen obtener mayor información acerca del desarrollo de esta feria pueden visitar lá Consejería Económica de la Embajada Argentina en nuestro país o llamar a los teléfonos 23511, 33233 o 53234.

Alcaldía paceña instalará sistemas de computación

- El próximo año la Alcaldía Municipal de La Paz iniciará dos programas pilotos utilizando sistemas de computación, según informa su Departamento de Relaciones Públicas, con el objeto de introducir nuevos métodos para controlar todo la información que se genera en la Alcaldía o a través de ella.

En los próximos días se iniciará una serie de charlas con técnicos del Centro Nacional de Computación, CENACO, para coordinar las medidas que se adoptarán.

La aplicación de los dos programas pilotos será destinada a la facturación de patente fija sobre vehículos y a la facturación tributaria sobre la propiedad inmueble.

Por otro lado, se informó que la Alcaldía contratará los servicios de una empresa consultora de sistemas para que se encargue de controlar la tributación, la misma que será procesada mediante el sistema de computación de CENACO.

Asimismo, la Alcaldía implantará el sistema de microfilmación de documentos, comenzando por los de carácter técnico, como planos de obras y de servicios, autorización de construcciones, línea y nivel, planos de alcantarillado, aguas potables y servicios en general.

Se ha establecido que la falta de una adecuada información ha determinado que muchos contribuyentes, en los diversos campos de tributación, eludan el pago de sus impuestos y patentes. Con los nuevos sistemas de computación, la Alcaldía dispondrá de la información requerida para percibir recursos impositovos y asimismo se facilitará al contribuyente el pago de sus impuestos a través de mecanismos bancarios.

EXPOSICION DE PROYECTOS

A solicitud de varias instituciones, juntas vecinales y universitarias, la Alcaldía continuará exponiendo su muestra de proyectos urbanos del Programa de Desarrollo de la ciudad.

Esta exposición estará abierta al público en la Casa Municipal de la Cultura.

REVISION DE DOCUMENTOS

En los próximos días personal superior de la Alcaldía e inspectores iniciarán la verificación del Registro de Contribuyentes y pago de impuestos municipales a las casas comerciales.

Se informó que la visita del personal municipal no significa cobro de impuestos sino, simplemente, revisión de documentos.

Todos los inspectores presentarán credenciales firmadas por el Alcalde y el Director General de Finanzas. Si personas inescrupulosas intentan cobrar supuestos impuestos, deberán ser denunciadas a los teléfonos 26620, 26006 y 26007.

Las personas que sean descubiertas en esa actividad, serán drásticamente sancionadas y pasadas a la Justicia Ordinaria.

Campesinos dispuestos a cooperar a censo nacional

- Campesinos entrevistados por funcionarios del Instituto Nacional de Estadística, coincidieron en expresar su disposición para cooperar en la realización del censo nacional de población y vivienda, que se cumplirá el próximo 29 de septiembre.

En el boletín del INE se da cuenta de entrevistas al Corregidor de Taraco, Martín Coronel; a Julio Bernal, profesor rural; Francisco Leiva, de Huacullani, y otros habitantes del área rural. En las respuestas, se coincide en admitir la importancia de que el país cuente con datos estadísticos precisos sobre población, vivienda, educación, servicios, etc, para planificar programas de desarrollo con acierto.

Se ve también en las respuestas, que se considera importante conocer el número de habitantes, principalmente en el campo, ya que son esas regiones las que más requieren de servicios e infraestructura sanitaria, vial, etc; y para satisfacer las necesidades es preciso conocer donde se sienten mayormente.

En el Instituto Nacional de Estadística se iniciará hoy lunes una reunión en la que participarán representantes campesinos de varias zonas del país. El objeto será el de brindarles explicaciones sobre el censo y su importancia. Participará también la hoy Confederación de Campesinos, organismo que ya ofreció su plena cooperación al proyecto censal.

COOPERACION.- Benito Mamani, Oficial de Registro Civil de Santa Rosa de Taraco, es uno de los campesinos entrevistados por el Instituto Nacional de Estadística y, como otros, afirmó que los habitantes rurales son concientes de la importancia del próximo censo nacional de población y vivienda y que cooperarán al mismo.

Extorsionadores pasaron a la Justicia Ordinaria

El miércoles fueron puestos a disposición del Ministerio Público los obrados de Policía Judicial con los detenidos René Cáseres y Leopoldo Bernal, ambos apresados cuando intentaban extorsionar al propietario de la firma comercial SISAL Ltda.

Según el boletín de la Dirección de Investigación Nacional, en fecha 10 de agosto de 1976, René Cáseres Burgos, Leopoldo Bernal Hurtado y un tercer individuo, planearon extorsionar al señor Jesús Sillerico Linares, mediante llamadas telefónicas, solicitándole la entrega de quince mil dólares afirmando que pertenecían a una organización extremista.

El propietario de la firma comercial SISAL Ltda dio parte de esa amenaza a la Dirección de Investigación Nacional donde le instruyeron que obedeciera las instrucciones de los extorsionadores. El DIN asignó a detectives especializados.

El operativo estuvo a cargo de dos oficiales del Regimiento Policial No. 1 y de detectives de la Sección Especial de la Dirección de Investigación Nacional.

El señor Sillerico recibió varias llamadas telefónicas que le instruyeron que depositara el dinero, envuelto en papel periódico en un basurero en el segundo piso de las oficinas del Correo Central. La víctima cumplió la instrucción pero previamente habían sido movilizados detectives del DIN. En momentos en que dos individuos, identificados luego como Rene Cáseres y Leopoldo Bernal trataban de recoger el paquete, fueron capturados.

TRAFICANTE DE DOLARES FALSOS

El sábado pasado, detectives de INTERPOL capturaron en esta ciudad a Gerardo de Jesús Alvarez Alvarez, de nacionalidad colombiana, quien era buscado desde el mes de junio, acusado de vender dólares falsificados.

En julio de 1977 se entregará proyecto para fundición de zinc

En julio de 1977 se entregará el proyecto para la fundición de zinc, según informe oficial proporcionado por la Empresa Nacional de Fundiciones.

La nueva fecha para la entrega del estudio para esa planta metalúrgica, estaría dentro del cronograma fijado por ENAF.

Se recordará que la elaboración del estudio de factibilidad, fue iniciada en febrero de este año, encomendándose esa tarea a la firma alemana Klockner y a la empresa inglesa Davy Power Gas.

El parte de ENAF indica que geólogos y economistas de Klockner efectuaron una evaluación de las reservas de zinc en las minas Matilde, Porco, Huari-Huari y Colquiri.

En ese estudio se habrían tomado alrededor de cinco mil muestras y se realizaron igual número de análisis químicos.

Bachilleres de San Calixto de Seguencoma trabajarán en agro

-La Promoción "Unión 76" del Colegio San Calixto de Seguencoma, construirá varias obras en comunidades campesinas y los alumnos convivirán con gente del campo, como una nueva experiencia de contacto directo con el campesinado y siguiendo una práctica ya establecida en ese plantel educativo. Las promociones de bachilleres del colegio, desde hace unos seis años, han renunciado a los viajes que realizan los bachilleres de otros colegios, invirtiendo sus acuotaciones económicas en obras rurales, cuya ejecución la realizan los propios alumnos.

El lunes 6 de septiembre, los alumnos de la Promoción de San Calixto de Seguencoma viajarán a Patacamaya, donde se dividirán en cuatro grupos para trabajar en las comunidades campesinas de Huaracoe, Sabaya, Hullona y Kullicully Bajo. Con la dirección técnica del Servicio Nacional de Desarrollo de la Comunidad, los alumnos de San Calixto de Seguencoma trabajarán un camino vecinal, una cabaña tipo, un canal de riego y letrinas.

Durante los distintos cursos de bachillerato, los alumnos de San Calixto de Seguencoma aportarán, desde hoy, alimentos como arroz, fideos, azúcar, conservas, leche condensada y evaporada, café, té, chocolate, aceite, galletas y otros artículos para que los compartirlos, durante su estada de varios días en esas comunidades, con los campesinos, con quienes realizarán las obras.

"Con esta experiencia -señala la Promoción de San Calixto- aceptamos el reto de la esperanza en la vida y en los grupos sociales de nuestra nacionalidad".

En los pasados años, las promociones de ese colegio construyeron en comunidades campesinas, escuelas, almacenes para productos agrícolas, salas para reuniones de campesinos y otras obras destinadas al mejoramiento de los sistemas de vida y de trabajo de la gente del campo.

ALCANTARILLADO.- Muchas calles de La Paz presentan este aspecto; excavaciones y zanjas, que provocan las naturales incomodidades a los vecinos. Sin embargo, los vecindarios de las zonas verán recompensadas esas incomodidades al ser beneficiarios del servicio de alcantarillado que instala la Alcaldía en forma casi simultánea en diversos barrios. Dentro de los planes de desarrollo urbano, la Alcaldía ha dado prioridad al servicio de desague de las aguas pluviales y de las servidas, sin el cual no podría haber progreso. El plan municipal contempla, además, el establecimiento , en la zona de Aranjuez, de plantas de tratamiento de aguas servidas, para evitar que ellas contaminen el ambiente y sean hechadas, como ocurre ahora, a los dos grandes ríos de la ciudad: Choqueyapu y Orkojahuira, cuyas aguas son utilizadas en Río Abajo para el riego de cultivos de legumbres y hortalizas. Este plan de trabajo es aplaudido por la población, sobre todo porque la Alcaldía ha coordinado con TASA, SAMAPA y la Compañía de Energía Eléctrica, en el tendido de cables y tuberías subterráneas en forma simultánea, para evitar que en una misma zona o calle se abran varias veces las zanjas. No obstante, vecinos de las calles afectadas por las excavaciones, se han quejado de que los trabajos se realizan lentamente, temiéndose que la estación de lluvias sorprenda al municipio en pleno trabajo.

Comenzará hoy en España una semana de cambios políticos

MADRID, 29 (AP).- Esta semana comienza para los españoles bajo el signo de una serie de medidas políticas y económicas calificadas en diversos medios del país como las más importantes adoptadas por el gobierno en sus dos meses de gestión.

En el más reciente Consejo de Ministros presidido por el Jefe del Gobierno, Adolfo Suárez, se tomaron importantes decisiones de las que destacan la prohibición a los miembros de las Fuerzas Armadas para ingresar en asociaciones o partidos políticos.

También se acordó el alza del precio de la gasolina en dos pesetas por litro, lo que supondrá para el estado un ingreso anual adicional de cerca de 9.000 millones de pesetas para paliar por lo menos en parte la inflación que aqueja al país.

En círculos económicos se calcula que el nivel del costo de vida subirá oficialmente durante el presente año un 20 por ciento.

El gobierno también acordó denegar los pasaportes para los jefes del Partido Comunista Español que desde el final de la Guerra Civil en 1939 viven en el exilio: Santiago Carrillo, Dolores Ibarruri "La Pasionaria", y Enrique Lister.

Estos habían solicitado los documentos para regresar a España con motivo de la reciente amnistía concedida por el Rey Juan Carlos.

La amnistía para presos y exiliados políticos ha permitido hasta el momento el regreso a la patria de varios centenares de exiliados y la excarcelación de cerca de 250 prisioneros.

Pero la decisión tomada por el gobierno este fin de semana que declara materia reservada y secreta la documentación que se eleve al pleno del consejo de ministros y hasta tanto haya recaído resolución de éste, ha sido acogida desfavorablemente por la prensa madrileña.

El Ministerio de Información y Turismo anunció ayer que el Presidente Suárez había declarado como materia clasificada en su categoría de reservada y secreta la documentación que se lleve al pleno del consejo de ministros, y hasta tanto haya recaído resolución de éste.

Con esta medida ninguno de los temas que se traten o estudien en los consejos de ministros venideros podrán ser publicados en la prensa hasta que el gobierno lo decida.

A esta medida el diario monárquico "ABC" la considera como como "desafortunada decisión".

El diario independiente "El País" dice que con esta medida "se pretende evitar que llegue a la opinión pública información sobre lo que proyecte el gobierno en torno a la reforma política".

Añade el periódico que "en punto a información de su propia actividad, el gobierno Suárez está a niveles tan ínfimos que nos traen a la memoria los sistemas del antiguo régimen (el de Franco), cuando los periódicos eran obligados a publicar lo que se les ordenaba, como se les ordenaba y cuando se les ordenaba.

Afirma "El País" que esta medida "es lo contrario de lo que se podía esperar de un gobierno que promete la democracia".

El diario católico "Ya" opina que la declaración del Presidente Suárez es "una medida antipolítica".

Fuentes políticas bien informadas señalan que la medida del Primer Ministro Suárez es para evitar las especulaciones en los periódicos sobre el próximo e importante estudio del gobierno en lo referente a la reforma constitucional y al referéndum previsto para fines de año.

Añadieron las fuentes que el gobierno daría a conocer en septiembre una decisión o calendario sobre estos dos temas, la reforma constitucional y el referéndum.

También se destacaron durante la semana transcurrida los contactos mantenidos por el ministro de relaciones sindicales, Enrique de la Mata con dirigentes de la Unión Sindical Obrera (USO), en los que, según esas fuentes, se trató sobre el futuro sindical español, así como de las posibilidades de legalización de las distintas organizaciones gremiales, hasta ahora ilegales.

De la Mata ya se había entrevistado con dirigentes de la Unión General de Trabajadores (UGT) hace dos semanas.

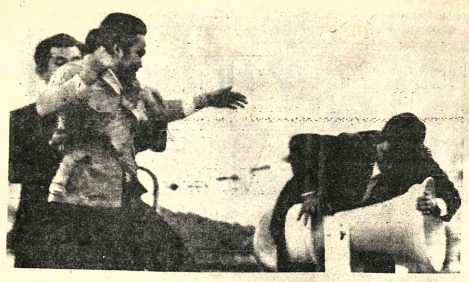

ATENTADO.- Kyoto, Japón, 29 (AP). El Legislador Yohei Kono, jefe del Club Nueva Libertad, esquiva hoy a un agresor armado con puñalen el techo de un omnibús durante la campaña electoral en Kyoto (Radiofoto AP)

Renunció el Gobierno de Kuwait luego de un enfrentamiento con el Parlamento

KUWAIT, 29 (AP).- El gobierno renunció hoy debido a un enfrentamiento con el Parlamento, el cual fue a su vez disuelto por decreto del Jefe del Estado, Jeque Sabah el Salem el Sabah.

El Salem suspendió además los artículos de la constitución referentes a la libertad de prensa, debido a los ataques hechos por los diarios de este país contra diversos regímenes árabes.

Según anuncio oficial, el Primer Ministro saliente, Príncipe Jaber el Ahmed el Sabah, recibió el encargo de organizar un nuevo gabinete.

Los decretos de El Salem significan que el nuevo gobierno podrá funcionar sin obstáculos parlamentarios o de prensa y sin tener conflictos con otros regímenes árabes.

El Parlamento, de 50 miembros, fue elegido en enero de 1975 y su período vencía en 1980. El anuncio no dice nada sobre elecciones para una nueva asamblea.

El Príncipe Jaber dijo en su carta de renuncia que "la cooperación entre las ramas ejecutiva y legislativa está casi ausente" y se quejó de "ataques injustos y denuncias contra ministros por los diputados".

La crisis es en cierta medida consecuencia de la guerra civil en El Líbano, la cual ha dividido las filas árabes. Kuwait ha tratado de actuar como mediador en el conflicto pero una serie de miembros nacionalistas del Parlamento acusaron al gobierno de "ayudar a poner en vigor el plan norteamericano en la región".

Algunos diarios han atacado a Siria por su intervención en el Líbano y otros la han defendido. Esto ha creado problemas con Siria y Egipto. Kuwait entrega millones de dólares en ayuda a ambos países y estos responden con su amistad pero defienden a partes opuestas en la guerra civil y las críticas de prensa plantearon un dilema al régimen.

La carta de renuncia del Primer Ministro dice que "las críticas circunstancias árabes prevalecientes necesitan que se manejen con celeridad las cuestiones decisivas".

Disuelto el Parlamento y amordazada la prensa, se supone que Kuwait estará gobernado por ahora por decretos ejecutivos.

Hay seis diarios y 21 periódicos en este país, de menos de un millón de habitantes. La prensa es de propiedad privada y ha tenido por lo general libertad para criticar al gobierno, excepto en cuestiones muy sensibles y tocantes a la familia real.

El Jeque El Salem dijo por radio al país que "me vi obligado a emitir un decreto que revisa la constitución después de que la situación se deterioró hasta un punto inimaginable".

"La unidad y estabilidad del país quedaron expuestas a sacudidas en nombre de la constitución, promulgada para preservar la democracia, pero la democracia está divorciada de lo sucedido", añadió.

Gobierno argentino decidido a poner fin a la violencia

BUENOS AIRES, 29 (AP).- El gobierno militar se dispondría a adoptar alguna medida "ejemplarizadora" para poner término a desbordes violentos "fuera del control del estado", según pronostica hoy el diario "La Opinión" en alusión a las actividades de comandos de extrema derecha.

También anticipa severas medidas "para frenar la notable proliferación, en los últimos tiempos, de literatura nazi".

"La Opinión" recoge también una versión que circula desde el jueves en el sentido de que estarían con vida, y detenidos por fuerzas de seguridad, dos ex legisladores de la Unión Cívica Radical (UCR) que desaparecieron el 17 de agosto.

"El tema de la violencia ejercida fuera del control del estado sigue siendo uno de los que más preocupa, como lo patentizó el comunicado del Ministerio del Interior, difundido después del trágico episodio de Pilar", dice el diario. El 20 de agosto, 30 presuntos guerrilleros izquierdistas fueron asesinados en Pilar, a 60 kilómetros al Norte. Sus cadáveres fueron luego dinamitados. Se dijo que otros 17 cadáveres, también de supuestos terroristas de ultraizquierda, fueron hallados en el Sur de Buenos Aires ese mismo día, pero ello no fue confirmado oficialmente. El Ministerio del Interior calificó el hecho de "demencial" y prometió castigar a sus responsables. El día anterior, terroristas de izquierda habían asesinado a un general retirado.

En alusión a las actividades de los grupos ultraderechistas, "La Opinión" dice que "aunque el problema como el de la violencia de todo tipo, no es de aquellos que se resuelven de un plumazo -y esta característica, además no parecer formar parte del estilo presidencial- hay indicios de que está creando el momento de alguna medida ejemplarizadora".

El Presidente Videla y caracterizados voceros del régimen militar instaurado el 24 de marzo, han prometido que el estado tendrá el monopolio del ejercicio de la fuerza. Pero al parecer existen algunos sectores recalcitrantes renuentes a acatar la orden del presidente, quien es también Comandante General del Ejército.

"La Opinión" dice también que seguramente tendrá "efectos distensivos" la aparición, "se supone que inminente", del ex senador Hipólito Solar Yrigoyen y del ex diputado Mario Abel Amaya. Ambos militan en el sector izquierdista de la UCR y cobraron notoriedad como defensores de detenidos políticos durante el anterior régimen militar (1966-73).

Sus familiares denunciaron que fueron aparentemente secuestrados el 17 de agosto en la provincia meridional de Chubut.

Desde el jueves circula la versión de que ambos ex legisladores estarían detenidos en Chubut, pero no ha sido posible confirmarla.

Con respecto a medidas para frenar la literatura nazi y antisemita, el diario las vincula con la general condena que han provocado recientes atentados terroristas de ultraderecha contra sinagogas y comercios de propiedad de judíos, pecialmente en el barrio esta capital.

La Delegación Asociaciones Israelitas Argentina (DAIA) y presentaciones de protes el gobierno por esos hecho dirigentes aseguran habe bido seguridades de que investigaciones y castigo

Una misteriosa edito sede en San Carlos de Ba a 1.600 kilómetros al Su ha publicado desde el ab do una serie de libros y pa que reinvindican a Adolf y a su régimen nazi. Inclu teratura antijudía y escr Hitler, Joseph Goebbels, Rosenberg y otros "ideó del nazismo. Num jerarcas y funcionarios Alemania Nazi se refugia la Argentina al termin Segunda Guerra Mundial.

Gobierno colombiano está dispuesto a enfrentar un paro de ocho mil médicos

- BOGOTA, 29 (AFP).- El Gobierno colombiano está listo hoy a enfrentar una paralización de los servicios asistenciales del Estado, a raíz de un decreto que convirtió al personal médico en empleados públicos.

Unos ocho mil galenos del Instituto Colombiano de los Seguros Sociales (ICSS) concretarán mañana, lunes, la fecha de iniciación de una huelga en todo el territorio para protestar, según portavoces de ese organismo por el citado decreto y el incumplimiento de un pliego petitorio presentado hace ocho meses.

Ese movimiento, de acuerdo con los voceros, será de duración ilimitada, y se extenderá hasta los servicios de urgencia.

Aproximadamente cuatro millones de usuarios se verán afectados por la medida de fuerza, a la que puede sumarse gran parte de los trabajadores del ICSS.

Directivos de la Asociación Médica Sindical (ASMEDAS) responsabilizaron a la Ministro del Trabajo, María Helena de Crovo, por la delicada situación presentada en los seguros.

En concepto de los directivos, la ministra ha demostrado una actitud "intransigente" hacia los problemas del instituto, y a ello se añade la declaratoria de empleados públicos de los médicos, que convertirá al ICSS en un foco de presiones políticas.

La ministra, en declaraciones a un programa de televisión, juzgó "inadmisible" el anunciado paro, y afirmó que éste irá "en contra de los trabajadores".

Sus planteamientos fueron respaldados por el director del ICSS, Gustavo Wilches, pero rechazados en forma categórica por el Presidente de ASMEDAS, Eduardo Arévalo.

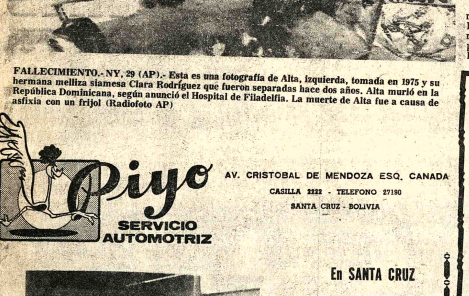

FALLECIMIENTO.- NY, 29 (AP).- Esta es una fotografía de Alta, izquierda, tomada en 1975 y su hermana melliza siamesa Clara Rodríguez que fueron separadas hace dos años. Alta murió en la asfixia con un frijol (Radiofoto AP)

Piyo
SERVICIO AUTOMOTRIZ

AV. CRISTOBAL DE MENDOZA ESQ. CANADA
CASILLA 2222 - TELEFONO 27190
SANTA CRUZ - BOLIVIA

SERVICIO EFICIENTE...SOBRE TODO PERSONAL

LAVADO, ENGRASE, FUMIGADO, CAMBIOS DE CAITES AL INSTANTE.

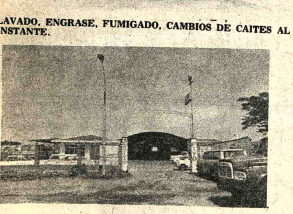

AMPLIAS INSTALACIONES Y SERVICIO PERMANENTE

En SANTA CRUZ DE LA SIERRA todos conocen "PIYO".. Servicio Automotriz. Pone ahora al servicio del deporte nacional en el Gran Premio "Presidente Hugo Banzer" todas sus instalaciones al servicio de los valientes competidores sin costo alguno.

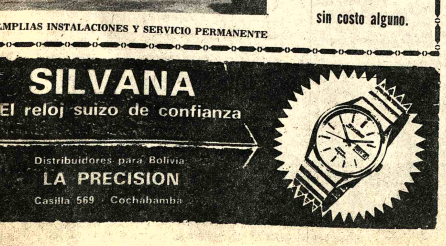

SILVANA
El reloj suizo de confianza
Distribuidores para Bolivia
LA PRECISION
Casilla 569 - Cochabamba

Curso de Auxiliares de Contabilidad y Tenedor de Libros

El Instituto de Lectura Veloz, Estudio y Memoria, le ofrece otra oportunidad para obtener una profesión.
Iniciamos un curso el 1º de septiembre los días miércoles de 19 a 21 p.m. y los sábados de 10 a 12 de la mañana. Dos meses de duración. Inscripciones en ILVEM. Av. Camacho 1372, 5º piso, Telf. 56749.

LA SOLUCION ES ILVEM!

"PARA MI NIÑO LO MEJOR"

GRATIS OBTENGA ESTE FOLLETO PARA EL CUIDADO DE SU NIÑO. PRESENTE ESTE CUPON EN LOS SIGUIENTES LUGARES:

- CENTRO DE SALUD "LA PAZ" (GARITA DE LIMA)
- HOSPITAL "20 DE OCTUBRE" (EL ALTO)
- HOSPITAL DEL NIÑO (MIRAFLORES)
- MIN. SALUD. DEPTO. EDUCACION PARA LA SALUD
- DIV. MATERNO INFANTIL (EDIF. LOTERIA 8º PISO)
- MATERNIDAD "NATALIO ARAMAYO" (MIRAFLORES)

NOMBRE_____
DIRECCION_____
BARRIO_____EDAD_____
★ MINISTERIO DE SALUD ★ DIVISION MATERNO INFANTIL

Universidad Mayor de San Andrés
Dirección General Administrativa

Se convoca a Concurso de Méritos para el desempeño de funciones a nivel superior en la Dirección General Administrativa de la UMSA.

JEFE DIVISION DE FINANZAS.-
Requisitos:
a) Ser boliviano en ejercicio.
b) Poseer Título Académico de Licenciado en Economía.
c) Estar inscrito en el Colegio de Economistas.
d) Tener una experiencia mínima de 4 años.

JEFE DIVISION DE INFRAESTRUCTURA.-
Requisitos:
a) Ser boliviano en ejercicio.
b) Poseer Título Académico de Ingeniero Civil o Arquitecto.
c) Estar inscrito en el Consejo Nacional de Ingeniería o Colegio de Arquitectos.
d) Tener una experiencia mínima de 3 años.
Las solicitudes se recibirán en la Secretaría de la Dirección General Administrativa, hasta las 18 horas del día viernes 3 de septiembre de 1976.

La Paz, 27 de agosto de 1976

Lic. Guillermo Aliaga Alvarez
DIRECTOR GENERAL ADMINISTRATIVO
UMSA

Universidad Católica Boliviana
Reiniciación de actividades académicas

1. REINSCRIPCIONES:
1º al 10 de Septiembre de 1976

2. HORARIO:
8 a 12 y 17 a 20. En la Oficina de Registros e Inscripciones

3. VALOR DE LA REINSCRIPCION:
$b. 300.--

4. INICIACION DE LABORES:
Lunes 13 de Septiembre a Hrs. 8.--

La Paz, Agosto 29, 1976

Lic. Nazario Tirado Cuenca
SECRETARIO GENERAL U.C.B.

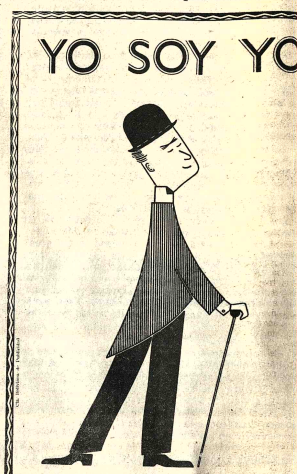

NADIE ME PUED CONFUNDIR

Ministerio de Urbanismo y Vivienda
Consejo Nacional de Vivienda (Conavi)
Convocatoria a Propuestas Nº. 9/76
Construcción de 50 viviendas para Trinidad — Beni

PRORROGA

A solicitud de los interesados se prorroga la presentación de propuestas de la Licitación Nº 9/76 para la construcción de 50 viviendas en la ciudad de Trinidad, hasta el viernes 10 de septiembre a horas 18, las mismas que deberán ser entregadas en la Secretaría de la Gerencia Técnica del Consejo Nacional de Vivienda (Conavi) o en la Agencia Regional de Trinidad.

La Paz, 27 de agosto de 1976

DEPARTAMENTO DE RELACIONES PUBLICAS

EVITE LAGRIMAS...

CUIDE LA SALUD DE SUS HIJOS

Los padres de familia responsables controlan la salud de sus hijos en los Centros Médicos

MINISTERIO DE SALUD - DIVISION MATERNO INFANTIL

Resíduos de uranio para la producción de armas atómicas

WASHINGTON, 29 (AP).- Según informes de la inteligencia norteamericana, Taiwan ha reprocesado en secreto residuos de uranio usado como combustible, en una operación que podría conducir a la producción de armas atómicas, dijo hoy un funcionario del gobierno.

El funcionario, que no quiso ser identificado, calificó el hecho de "indeseable" pero agregó que "no creo que pueda llegarse a la conclusión de que están fabricando una bomba." Explicó que de todos modos, existe el riesgo de que esta utilización los acerque a la fabricación de una bomba".

El funcionario dijo en entrevista concedida por teléfonos que las condiciones bajo las cuales los Estados Unidos exportan reactores atómicos y uranio enriquecido a Taiwan no prohiben el reprocesado del residuo de uranio con fines pacíficos.

Las condiciones no habrían sido violadas de no tenerse "pruebas evidentes de que están usando materiales nucleares para fabricar armas nucleares", dijo.

En Taipei, un vocero del gobierno nacionalista chino negó que Taiwan haya efectuado reprocesado secreto y aseguró que la política de su gobierno consiste en usar la energía nuclear con fines exclusivamente pacíficos.

Según el vocero, el primer ministro Chiang Chin-Kuo dijo que Taiwan no fabricará jamás armas nucleares para combatir al gobierno de la República Popular China.

Aunque la oficina de control de armamentos y desarme y la agencia de investigaciones y desarrollo energético reciben desde hace seis meses informes de inteligencia acerca del reprocesado secreto, el caso no ha sido planteado a los taiwaneses, dijo el funcionario.

Los voceros de ambos organismos se negaron a confirmar o negar los informes de la inteligencia.

En 1972 y 1974 se aprobó la exportación a Taiwan de cuatro grandes plantas de energía nuclear norteamericanas, como parte del programa destinado a suplir las necesidades eléctricas de media isla para 1985.

Esta pendiente la solicitud de compra de otras dos plantas de energía nuclear.

"Es de suponer" que los Estados Unidos no exportarán nuevos materiales nucleares a Taiwan hasta que no se resuelva el problema del reprocesado, dijo el funcionario.

Temporal "Emmy" da la sensación de poder convertirse en huracán

MIAMI, 29 (AP).- Emmy, el temporal que deambuló por el Atlántico durante seis días, y pasó hoy alejado de la costa de Carolina del Norte como tormenta tropical al Este de Las Antillas, mostró señales de estarse convirtiendo en huracán.

"Pronosticamos un movimiento lento y errático para Emmy", dijo el Dr. Neil Frank, jefe del centro nacional de huracanes en Miami. "No tiene corrientes definidas en cuanto a dirección de modo que no se puede decir qué es lo que va a hacer".

Los vientos de 176 kilómetros por hora de Emmy estuvieron centralizados a unos 1.600 kilómetros frente a cabo Hatteras, Carolina del Norte, latitud 35 Norte, longitud 56.5 Oeste.

Frank dijo que Emmy había cambiado ligeramente hacia el Este pero que no había indicación de la dirección que tendrá mañana.

La nueva tormenta Frances, que creció de una depresión al atardecer del sábado, aumentó la velocidad de sus vientos hasta 104 kilómetros por hora y avanzó hoy lentamente en dirección Oeste-Noroeste la misma trayectoria que Emmy siguió la semana pasada antes de empezar a deambular.

Al mediodía, Frances estaba cerca de la latitud 17 norte, longitud 50.7 oeste, o aproximadamente 750 millas al este de la isla de Antigua.

La información procedente de un vuelo de reconocimiento de la Fuerza Aérea indicaba que Frances llevaba vientos de 104 kilómetros por hora.

MISA.- Vaticano, 29 (AP).- El Papa, Paulo VI, izquierda, se refirió a una serie de hechos recientes que van contra la integridad de la Iglesia, como la misa celebrada por el obispo Marcel Lefebre en Lila, derecha, no obstante de la prohibición del Pontífice. (Radiofoto AP).

Sudáfrica busca su independencia

Por: RAY KENNEDY

WINDHOEK, AFRICA SUDOCCIDENTAL, 29 (AP).- Este extenso territorio rico en minerales avanza hacia la independencia pero el ritmo de este avance es demasiado lento, en opinión de las Naciones Unidas y el movimiento guerrillero que lucha contra el control del territorio por el Gobierno blanco sudafricano.

Las Naciones Unidas fijaron el martes próximo como fecha tope para la celebración de elecciones libres e independencia del territorio, más o menos del tamaño de BOLIVIA. El Consejo de Seguridad se reunirá entonces para estudiar la negativa sudafricana a permitir la independencia con los auspicios de las Naciones Unidas.

En conversaciones constitucionales multirraciales organizadas por los sudafricanos se fijó el 31 de diciembre de 1978 como fecha para la independencia.

La posición norteamericana con respecto a este territorio, que probablemente será aclarada esta semana por el Secretario de Estado Henry Kissinger, podría significar para los Estados Unidos muchos amigos o enemigos en el Africa Negra.

La ex colonia alemana, llamada Namibia, por sus habitantes negros, fue ocupada por Sudáfrica después de la Primera Guerra Mundial al amparo de un mandato de las Naciones Unidas y este fue revocado por la ONU en 1966 pero Sudáfrica continuó gobernando el territorio y siguiendo en la misma política de segregación racial o apartheid que ha provocado manifestaciones de negros en Johannesburgo y otras ciudades sudafricanas.

Los pasos dados por el gobierno de Sudáfrica con vistas a la independencia son probablemente demasiado tardíos para los guerrilleros nacionalistas negros, agrupados en la Organización Popular de Africa Sudoccidental (SWAPO), que inició hace 10 años una guerra de guerrillas contra los gobernantes.

SWAPO, reconocida por la ONU como única representante legítima del pueblo de Namibia, ha boicoteado las negociaciones con vistas a la independencia que tuvieron lugar aquí en el Turnhalle, escenario durante la época colonial de los desfiles de las tropas alemanas.

La organización guerrillera, equipada con armas soviéticas, libra una guerra de guerrillas desde bases en el Sur de Angola, nación donde un movimiento de liberación de orientación marxista ganó el pasado año la independencia de Portugal con respaldo soviético y cubano. SWAPO exige el retiro inmediato de las tropas sudafricanas de Africa Sudoccidental y elecciones supervisadas por la ONU.

Daniel Tjongarero, vocero de prensa de SWAPO, dijo que no hay posibilidades de que esta organización participe en las conversaciones multirraciales, a las que han acudido blancos y algunos dirigentes de diversos grupos tribales del territorio.

"SWAPO está dispuesta a ir a Pretoria a negociar, pero no en Namivia", declaró Tjongarero. "Las conversaciones son una farsa para alejar la atención del verdadero problema. El poder sigue en manos de Pretoria y el apoyo definitivo de aquello que las conversaciones recomienden tendrá que venir de Pretoria"

"La alternativa", continuó, "es luchar por la independencia y esto es lo que sucederá. Hay cada vez más acrimonia de ambas partes y me siento cada vez más deprimido ante la ausencia de posibilidades de cambio pacífico".

También algunos blancos se oponen a las conversaciones. El partido nacional, gemelo del partido pro apartheid del mismo nombre de Sudáfrica, se reunió la semana pasada aquí y aprobó una resolución en apoyo a la proposición de gobierno multirracial. Pero su dirigente A.J. du Plessis, ex ministro del gabinete sudafricano, pronunció un discurso el día antes en el que dijo que no apoyaría un gobierno de transición que incluyese a los negros.

Clemens Kapuun, dirigente de la nación y delegado a las conversaciones de Windhoek, considera éstas como el mejor camino hacia la independencia.

Kapuuo se siente molesto ante la negativa internacional a conceder legitimidad a las conversaciones. Estas han sido calificadas de inadecuadas por el Secretario General de la ONU, Kurt Waldheim, así como por los gobiernos de Gran Bretaña, Alemania Occidental y los Estados Unidos.

"¿Cúal es la diferencia entre nosotros y otros en Africa, que negociaron la independencia con sus amos coloniales británicos o franceses", preguntó Kapuuo.

"Cuando otros países africanos se independizaron, la comunidad internacional se limitó a presionar al poder colonial para que este concediese la independencia, y la discusión y la decisión se dejó al pueblo del país afectado y al gobierno de la potencia colonial", añadió.

Paulo VI deploró decisión de Obispo francés Lefebvre

CASTELGANDOLFO, ITALIA, 29 (AP).- El Papa Paulo VI deploró hoy la decisión del Obispo francés Marcel Lefebvre de decir la misa en Lila y calificó la posición de éste de "la más grave" entre las "opiniones dispersivas y divisivas" contra la integridad de la Iglesia.

El Pontífice dedicó su sermón de mediodía, en su residencia veraniega de estas colinas cercanas a Roma, al discutido caso del sacerdote tradicionalista francés que desafió la orden vaticana de cesar en sus funciones eclesiásticas y le prohibió decir misa o dar los sacramentos.

El Papa dijo que Cristo buscó una Iglesia "una y universal", una comunión de seguidores de la misma enseñanza. Dijo que sus oraciones deben confirmar "nuestra consciente y firme adhesión a nuestra Santa Iglesia, trastornada ahora por diversos episodios de lacerante disensión".

Estos, dijo el Pontífice, tienden a "sustraer a la Iglesia promotores y seguidores, y a empujarlos hacia... dispersivas y divisivas opiniones contra la integridad, autenticidad de la univoca familia de Cristo".

El Papa dijo que uno de estos episodios, "el más grave ahora y es inútil negarlo, es el que conocés de un hermano en el episcopado". No mencionó por su nombre a Monseñor Lefebvre pero dijo que el prelado "cometió voluntariamente, a pesar de nuestras advertencias, una violación muy grave de las leyes de la Iglesia... al conferir indebidamente las sagradas órdenes", lo cual condujo a su suspensión "a divinis" como estipula la Ley Canónica.

El Pontífice subrayó que a pesar de todos sus esfuerzos, Monseñor Lefebvre persistió en un "gesto de desafío contra las llaves colocadas por Cristo en nuestras manos", al oficiar misa sin buscar antes una reconciliación con la Iglesia.

El 15 de agosto, el Papa envió a Monseñor Lefebvre una carta en la que le pidió que volviese al seno de la Iglesia y en la que le dijo que estaba dispuesto a abrir sus brazos al obispo en este caso.

Monseñor Lefebvre ha rechazado las disposiciones del Concilio Ecuménico Vaticano que concluyó en 1965 y la revisión de los ritos de la Iglesia que el Papa Paulo VI decretó posteriormente, sobre todo el uso de idiomas modernos en la misa, en vez del latín.

El Papa advirtió al prelado francés que corría el riesgo de provocar un cisma. Pero fuentes vaticanas que tratan de restar importancia al caso dijeron que la celebración de la misa no puede ser considerado como acto cismático sino como un pecado grave.

MISA DE LEFEBVRE

- LILA, FRANCIA, 29 (AP).- Monseñor Marcel Lefebvre, obispo católico suspendido por el Papa de las funciones de su ministerio, desafió hoy la orden del pontífice y ofició misa para unos 7.000 católicos tradicionalistas.

Monseñor Lefebvre dijo en su sermón que la Iglesia Católica ha iniciado un "matrimonio adúltero con la revolución y la subversión".

"Mea culpa, mea culpa, mea máxima culpa", entonó el sacerdote de 71 años con la espalda vuelta a los fieles, de acuerdo con el rito latino establecido por el Papa San Pío V.

El obispo también rechazó en su sermón la nueva liturgia vernácula aprobada por el Segundo Concilio Vaticano, calificándola de "uno de los bastardos nacidos del adúltero matrimonio".

Con la voz por momentos quebrada por la emoción, Monseñor Lefebvre dijo que su negativa a escuchar las solicitudes del Papa Paulo VI, cuya última petición al sacerdote rebelde de cancelar su misa fue enviada el 15 de agosto, conducirá quizás a "la excomunión, la separación de la Iglesia, mi transformación en renegado.. Es posible. No entiendo ya nada. Algo ha cambiado en la Iglesia".

Nuevas cifras sobre muertos y heridos en guerra libanesa

EL CAIRO, 29 (AP). El Secretario General de la Liga Arabe, Mahmoud Riad, dijo hoy que 30.000 personas han muerto en la guerra civil libanesa y 120.000 han resultado heridas.

Declaró también que ha enviado invitaciones a los cancilleres árabes para reunirse en El Cairo el miércoles para decidir una fecha y un lugar para una conferencia árabe cumbre propuesta por el Gobierno de Kuwait.

"La situación en El Líbano ha llegado a un terrible grado de deterioro que obliga a todos los jefes de estado árabes a reunirse y encontrar alguna forma de salir de la crisis debido a que todas las conferencias en niveles monores han fracasado", dijo Riad en conferencia de prensa.

Sus declaraciones fueron transmitidas por la agencia noticiosa oficial Medio Oriente.

Al invitar a todos los jefes de estado árabes a tomar parte, Riad pareció oponerse a la idea de una reunión minicumbre, de la que son partidarios Egipto y Arabia Saudita.

"Como secretario general, doy la bienvenida a cualquier reunión que conduzca a detener el derramamiento de sangre en El Líbano", dijo Riad cuando se le pidió su opinión respecto a una conferencia cumbre limitada.

Se informó que los gobernantes árabes están en desacuerdo respecto al lugar donde se realizaría la proyectada reunión. Siria y sus aliados cristianos prefieren Damasco mientras que Egipto prefiere Riad, Capital de Arabia Saudita.

CURSOS VESTIBULARES
INSTITUTO MATEMATICO
MAT.-FISICA-QUIMICA-PSICOTECNICO inicio: SEPT. 2
PREPARACION PARA INGRESO A LA "U"
TURNOS DIURNOS Y VESPERTINOS-PLAZAS LIMITADAS
Inscripciones: Av. Mcal. Santa Cruz 1295 (esq. Colón) Telf. 63617 La Paz - EN ORURO: Adolfo Mier 851 Telf. 54291

Edificio "Santa Cruz" en Santa Cruz
Provisión de materiales
Se invita a los industriales y comerciantes a presentar simples propuestas para la provisión de los siguientes Materiales:
1.- Cerámica nacional o extranjera
2.- Sanitarios blanco y de color
3.- Azulejos blanco y de color
4.- Chapas para puertas y baños
5.- Vidrios "degradé" para ventanales
Mayores informes: En el mismo Edificio, calle Velasco esq. Ayacucho Telf. 2-9729 o calle Velasco Nº 23 Telf. 2-4061.

GOODYEAR
MAS SEGURAS MENOS CARAS
850 $b
ALL SERVICE 700 X 15
COBANA
AV. ARCE ESQ. ROSENDO GUTIERREZ
SUCURSALES EN: COCHABAMBA-SANTA CRUZ-ORURO-SUCRE-POTOSI TARIJA

GANGA A LA VISTA
PHILIPS
POR SOLO $b. 100
LLEVESELA!!
su distribuidor philips le dará créditos para el saldo
PHILIPS la ganga!
VOX CENSO ES PROGRESO

Convocatoria a propuestas para la provisión de 20 aparatos telefónicos públicos en Tarija
Por disposición de la junta Municipal de Teléfonos Automáticos se convoca a propuesta para la provisión de 20 aparatos telefónicos públicos con destino al servicio en la ciudad de Tarija, bajo las siguientes características.
1. Los aparatos deben estar provistos de caja para monedas.
2. Caja con estructura metálica, microteléfono prompipile, cordon retráctil con flexible metálico, disco reforzado.
3. Ranura de introducción de moneda adaptable a distintos valores.
4. Adaptable a nuestra Central con 48 voltios.
5. Las firmas proponentes deben asegurar la provisión permanente de repuestos de éstos aparatos.
6. Los aparatos deben venir provistos de la explicación esquemática, para su reparación y uso.
7. Las propuestas deben comprender los 20 aparatos telefónicos debiéndose considerar en las propuestas el valor por unidad y el valor total puesto Tarija, corriendo por cuenta de los proponentes las contingencias del traslado.
8. Las firmas o empresas interesadas en la provisión establecerán además el pago al contado y a plazos.
Las propuestas deben ser presentadas en pliego cerrado y lacrado dirigido a Administración de Teléfonos Automáticos Tarija (calle Bolívar y Sucre) hasta el 30 de septiembre de 1976
Tarija 23 de agosto de 1976
ADMINISTRACION TELEFONOS AUTOMATICOS TARIJA

PREVIENE:
RESFRIOS!
GRIPES!
ENFERMEDADES INFECCIOSAS!
Cvimin Int'l

ENSUNCHADORAS SIGNODE
¡SOLUCIONA SUS PROBLEMAS DE EMBALAJES!
DF-7A
MODELO C
MODELO ST
YC 1223 YC 5823
C 1223 C 5823 C 3423
MODELO T
TENEMOS EN...
HANSA Ltda. La firma boliviana de su confianza con más de 65 años al servicio del país
DEPTO. TECNICO Tels. 42836 - 55210 - 53561
Sucursales: COCHABAMBA - ORURO - POTOSI - SANTA CRUZ - SUCRE - TARIJA - VILLAZON - TUPIZA - CAMIRI

Arzobispo de La Paz censuró el control de la natalidad

SUCRE, 29 (PRESENCIA).- Veintiocho viviendas unifamiliares fueron entregadas en la urbanización Alto San Juanillo, por la contratista EMBOC al Consejo Nacional de Vivienda Petrolera, cuyo Director Ejecutivo aclaró tratarse de la entrega provisional que será formalizada sesenta días más tarde.

En acto cumplido este sábado se procedió a la bendición de las viviendas por Mons. Jorge Manrique, Arzobispo de La Paz, que visita al Cardenal Maurer en compañía del Obispo de Potosí.

Durante la ceremonia Mons. Manrique se refirió a los cimientos de la vida en familia que deben "construirse sobre la fe y el amor a Dios". "Este país está inclinado y tiene ante sí un gran abismo en el cual puede hundirse. Las drogas, el divorcio y el control de la natalidad están destruyendo la Nación" dijo.

Fue reiterativo sobre el tema del control de la natalidad, afirmando que estaba siendo practicado en el campo y la ciudad. "Estamos destruyendo Bolivia, destruyendo sus familias, con el control sobre el advenimiento de nuevos hijos", señaló Monseñor Manrique.

La urbanización de Alto San Juanillo beneficiará a 28 familias de empleados y trabajadores de la Refinería Sucre, que cubrirán el costo en 20 años, por el sistema de cuotas mensuales.

El Director de la obra, Jorge Medina, informó a PRESENCIA que cada vivienda está construida sobre 89 metros cuadrados y consta de tres dormitorios, un living-comedor, baño, cocina y pasillo. Cada lote dispone de 300 metros cuadrados, para espacio de recreación.

La constructora EMBOC aclaró que aún deben instalarse los servicios de agua potable y energía eléctrica. En cuanto al servicio sanitario, cada vivienda dispone de cámaras sépticas, solución que tuvo que adoptarse en razón de no existir red matriz de alcantarillado en la zona.

Las viviendas están situadas sobre la carretera de Cochabamba, cerca de tres kilómetros del centro de la ciudad. En los últimos días fueron visitadas por coordinadores laborales, quienes preguntaron interés en solicitar a la constructora EMBOC se haga cargo de sus programas de vivienda, en razón del acabado de la obra y su costo.

El Director Ejecutivo del Consejo Nacional de Vivienda Petrolera, Guillermo Wilde, señaló que el déficit de vivienda para Sucre es mínimo. "Nuevas diez viviendas que pensamos construir nos permitirán cubrir totalmente las necesidades de vivienda para nuestro personal" afirmó.

Hace varios años, el Consejo entregó 128 viviendas situadas en el "Barrio Petrolero" uno de los más populosos de Sucre.

Informó que en Santa Cruz se construyen 90 viviendas y en La Paz 40. "Son los distritos más necesitados por ahora", dijo.

Después de sesenta días, se procederá a la recepción definitiva de las construcciones, que serán entregadas a sus beneficiarios. Entretanto se concluirán algunos trabajos de detalle en los espacios de circulación peatonal y se instalarán los servicios de agua y luz.

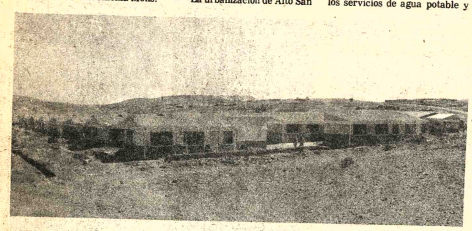

BARRIO PETROLERO.- En la urbanización de Alto San Juanillo de Sucre, la empresa constructora EMBOC edificó 28 casas para el Comité de Vivienda Petrolera, las que serán adjudicadas a trabajadores de la refinería de YPFB.

COFADENA y CODESA ejecutarán varios proyectos de desarrollo

SUCRE, 29 (PRESENCIA).- La Corporación de las Fuerzas Armadas para el Desarrollo Nacional y el Comité de Desarrollo y Obras Públicas de Chuquisaca ejecutarán conjuntamente varios proyectos industriales, en base a un convenio que fue suscrito últimamente en La Paz.

Se menciona en primer término la planta de alimentos balanceados, con localización en Monteagudo, capital de la provincia Hernando Siles, una de las principales en ganadería porcina y bovina.

La producción de la planta servirá de apoyo a los programas de mejoramiento bovino y repoblamiento porcino en Chuquisaca.

Del mismo modo el programa de mejoramiento del maíz, con centro en Muyupampa, estará justificado con la instalación de la planta de alimentos balanceados, que procesará un 70 por ciento de cereales.

COFADENA y CODESA ejecutarán también, conjuntamente, la planta deshidratadora de frutas y hortalizas, cuya localización debe definirse entre Villa Serrano o el Valle de Cinti. Según se dijo, la planta será versátil, para deshidratar indistintamente frutas u hortalizas.

El proyecto cárnico que iniciará proximamente el Comité de Desarrollo será complementado con una planta destinada al aprovechamiento de residuos y subproductos de mataderos, que será instalada en Monteagudo.

Una subplanta funcionará en Sucre, donde la Alcaldía construye el nuevo matadero municipal.

Técnicos de COFADENA llegarán en los días subsiguientes, para iniciar la elaboración de los proyectos y compatibilizar los objetivos que se persigue, a través del Plan Quinquenal de Desarrollo.

Un amplio informe fue proporcionado en conferencia de prensa por el Lic. Gustavo Deuer, de la División de Planificación de CODESA, que retorno de La Paz, luego de concretar el trabajo conjunto entre esa institución y COFADENA, que de ese modo iniciará su trabajo en esta región del país.

Se considera probable que Chuquisaca integre los proyectos de metal mecánica, con la fabricación de partes, para ser luego enviadas a los centros principales de ensamble.

El personero del Comité de Desarrollo calificó de exitosas las gestiones cumplidas ante la Corporación de las Fuerzas Armadas para el Desarrollo Nacional, donde se encontró "el mejor deseo para contribuir a la industrialización del distrito".

CONVENIO CON CARE

Otro convenio fue suscrito entre CODESA y CARE, para la dotación de agua potable a poblaciones menores, que cuentan con una población entre 400 y 1.000 personas.

El agua servirá para la alimentación de los pobladores, riego de sus cultivos y abrevaje del ganado.

CARE contribuirá el primer año con 200 mil dólares, a fondo perdido, y en años sucesivos prestará 100 mil dólares como contrapartida los 500 mil dólares que desembolsará el Comité.

BENDICION.- El Arzobispo de La Paz, Mons. Jorge Manrique, que se encuentra en Sucre visitando al Cardenal Mons. José Clemente Maurer, fue invitado a bendecir un lote de 28 viviendas unifamiliares, que fueron construidas en esa ciudad por el Comité de Vivienda Petrolera. El Obispo se refirió a factores que están destruyendo la familia

Embajador Albarraca

"México busca la integración para tener una América unida"

COCHABAMBA, 29 PRESENCIA).- "México está siempre con las causas legítimas y nobles, no conocemos ni sabemos hacia dicho Bolivia cuál es el criterio, ni en qué forma nosotros podemos opinar, respetamos la soberanía de todos los países, nada más; no podemos interferir si nunca se nos pide o se nos llama", dijo el Embajador de México, Plutarco Albarraca López, al ser interrogado por la prensa con relación a la mediterraneidad boliviana.

El diplomático azteca llegó a esta capital, en visita oficial, en acto especial, fue declarado Huésped Ilustre de la ciudad de Cochabamba, por el Alcalde Municipal, Humberto Coronel Rivas. Departieron cordialmente por breves minutos y se refirieron a los problemas de la ciudad y los planes de cooperación del gobierno mexicano al pueblo boliviano. Más tarde visitó al Prefecto con quien también conversó amigablemente, sobre las formas más adecuadas de cooperación entre ambos países.

DECLARACIONES

El Embajador de México dijo que algún día los mexicanos adoptarán una posición con relación al caso de la reivindicación marítima de Bolivia. Agregó que la misma política mantiene México respecto a los países no alineados, respetando su libre determinación. "Ellos tienen sus propios proyectos, remarcó, y cuando México considera positivo asociarse, se asocia". Expresó que su país busca la integración de todos los pueblos y ha hecho esfuerzos positivos para lograrlo y que pretende cumplir con el sueño de Bolívar de tener una América unida.

Albarraca López, periodista de profesión, al solicitarsele una entrevista, dijo risueño: "Será un encuentro entre periodistas, a ver cómo nos entendemos".

Refiriéndose a la labor de la prensa en los países no alineados, el visitante dijo que la prensa debe interpretar la opinión pública y transmitir las noticias verdaderas.

"No veo actividad que limite el trabajo de los periodistas", acotó.

El Embajador de México informó que, dentro de los planes de su país para colaborar a Bolivia, tiene importancia el asesoramiento que expertos realizan en la Caja de Seguridad Social y que tiende a mejorar en todos los aspectos el Seguro Social de la población boliviana.

Indicó que, dentro del campo de la educación, un experto mexicano visitó los departamentos del Beni y La Paz, con el objeto de recoger experiencias con relación a etnología, demografía y artesanía. "El arte boliviano es desconocido, pero maravilloso, dijo, la cooperación que preste el gobierno mexicano tiende a conservar su nacionalismo y las habilidades que tienen los bolivianos".

Finalmente, dijo que la imagen boliviana en el exterior se refiere "a su gran historia, su gran tradición y su gran futuro".

Renovará vehículos la CNSS en Oruro

- ORURO, 29 (PRESENCIA).- La CNSS-Oruro, en poco tiempo más, podrá renovar parcialmente sus vehículos, de modo especial las ambulancias, con una dotación ofrecida por las autoridades superiores de la institución. De esta manera se atenderá a los requerimientos planteados por la Administración Regional de la CNSS, a cargo de Antonio Gaspar Carvajal.

Primer accidente en Av. Blanco Galindo

COCHABAMBA, 29 (PRESENCIA).-- El primer accidente trágico se produjo en la avenida "Blanco Galindo", desde que fuera entregada por el Presidente de la República al servicio público, la semana anterior.

Un camión conducido por Antonio Romero Bandi, atropelló y mató a Isidro Huanca, en el kilómetro 3.5, la madrugada del martes, Huanca fue conducido en estado agónico al Hospital Viedma, donde falleció.

Autoridades de Tránsito informaron que es la primera víctima desde que se inauguró esa ruta que comprende la segunda faja asfaltada de esa avenida.

COMIBOL entregó valiosa maquinaria para uso en la maestranza de Oruro

ORURO, 29 (PRESENCIA).- Valiosa maquinaria, por valor de más de 300.000 dólares, recibió la Sección Maestranza de COMIBOL- Oruro, cuyas instalaciones se encuentran ubicadas en la zona Norte de esta ciudad, en el trayecto a la Empresa Minera San José.

El equipo, consistente en cuatro tornos universales, de tres metros de bancada, un torno, de cinco metros de longitud, para la fabricación de ejes de diferentes diámetros, cuatro fresadoras universales, tornos de revólver, para operaciones múltiples, escoplas verticales y un taladro radial, son de fabricación soviética. Corresponden a un convenio crediticio comercial firmado entre nuestro gobierno y el de la Unión Soviética.

VALIOSO APORTE

Para la ceremonia de entrega del moderno equipo, fueron esperados el Ministro de Minería y Metalurgia, así como el gerente general de la Corporación Minera de Bolivia, sin embargo, posteriormente, se informó que la presencia de ambos personajes, no sería posible, "debido a sus recargadas labores en la sede de Gobierno". El acto fue presidido por el gerente de COMIBOL-Oruro, Ingeniero Héctor Escóbar Jordán.

La maquinaria forma parte del programa de reestructuración de equipos y herramientas que ha emprendido COMIBOL para modernizar la referida maestranza, donde se fabrican la mayor parte de los repuestos destinados a diversas máquinas que utilizan las empresas mineras nacionalizadas.

Técnicos de esta entidad explicaron que el programa mencionado consta de tres fases. La primera se cumplió precisamente el viernes, la segunda se calcula que será llenada hasta fines del presente mes, con una inversión de 400.000 dólares; la tercera se emprenderá en 1977, a un costo superior a los 500.000 dólares.

Se estima que la ejecución del programa constituirá un valioso aporte no solamente a las actividades de la Corporación Minera de Bolivia, sino a la industrialización de Oruro, en general, y de modo particular a la implantación de la industria metal-mecánica, como complemento indispensable de las mestranzas de COMIBOL en Oruro.

AUTOMATIZACION

El ingeniero Eduardo Robles, Jefe del Departamento de Mecánica dio una explicación somera de las características de la moderna maquinaria y la función que desarrollarán. Recalcó que con su instalación, se hacía realidad la automatización en la Sección Maestranza. Dijo que con el equipo se facilitará la elaboración de repuestos y se elevará su precisión y calidad.

También señaló que el funcionamiento de la Maestranza tiene incidencia económica favorable para COMIBOL. Manifestó que, en la actualidad, con solo la fabricación de repuestos para perforadoras, COMIBOL obtiene un ahorro de 90 por ciento en divisas.

En realidad, la Corporación Minera de Bolivia ahora sólo compra maquinaria para sus explotaciones mineras, no así repuestos, que son elaborados en la Maestranza, en cuyas instalaciones también se efectúan reparaciones de toda clase. Con la modernización y mayor equipamiento de esos talleres, en el futuro, será posible fabricar cualquier tipo de repuestos.

Para dentro de pocos días más, se espera la llegada de un gran torno, de tres metros de longitud, un taladro radial, que permitirá la utilización de brocas de hasta 2 y 1/2 pulgadas, para complementarse con afiladoras de cuchillas y brocas mecánicas.

Por todas estas razones, fue un día de fiesta para los técnicos y trabajadores de COMIBOL-Oruro. El Prefecto encendió el tablero de mando, señalando que el gobierno estaba cumpliendo paulatina, pero firmemente, las metas de desarrollo minero, fijadas para el país. El Obispo de la Diócesis, Monseñor René Fernández, bendijo los equipos. El dirigente del Comité de Bases Pedro Moscoso, felicitó a COMIBOL y recomendó a los trabajadores cuidar de la maquinaria.

En Santa Cruz:

Ministro de Asuntos Campesinos asistió a concentracion

MONTERO, 29 (PRESENCIA).- Masivas concentraciones recibieron al Ministro Alberto Natusch y a las autoridades de Santa Cruz. En San Pedro, provincia Santistevan, a 120 kilómetros de la capital, el dignatario anunció que el Estado dispone de un presupuesto aprobado para el ripiado del camino Chané-San Pedro.

El anuncio causó la complacencia de los pobladores de varias regiones, considerando que este tramo de unos 40 kilómetros ocasiona graves problemas a los productores en temporadas de lluvias. Desde hace varios años, para época de lluvias, varias comunidades quedan prácticamente aisladas. Natusch dijo que los trabajos del ripiado comenzarán en marzo próximo.

En Chané Independencia, el Ministro de Asuntos Campesinos inauguró un puente de hormigón armado, construido por Desarrollo de Comunidades con la cooperación de los pobladores de la región. El puente tiene un costo de 350.000 pesos sin contar la mano de obra. Natusch instó en esa ocasión a los agricultores a seguir trabajando mancomunadamente.

En otra concentración, el titular de Asuntos Agropecuarios dijo que se estudia la posibilidad de crear una oficina autónoma, para que se encargue de la clasificación del arroz. Los productores han planteado al gobierno que se busque la forma de garantizar precios estables y no se sufran alteraciones en la comercialización del cereal.

El Ministro aceptó dialogar con todos los sectores de la producción agropecuaria de la región, para buscar soluciones a los problemas que confrontan. Esa misma política cumplirá en Santa Cruz.

Otros productores han solicitado "la destitución de algunos funcionarios de la Empresa Nacional del Arroz (se dieron nombres) a quienes acusan de haber creado problemas al gobierno y de burocratizado la empresa.

El Ministro aceptó dialogar con todos los sectores de la producción agropecuaria de la región, para buscar soluciones a los problemas que confrontan. Esa misma política cumplirá en Santa Cruz.

soy el grupo motriz fortaleza de los camiones VOLVO

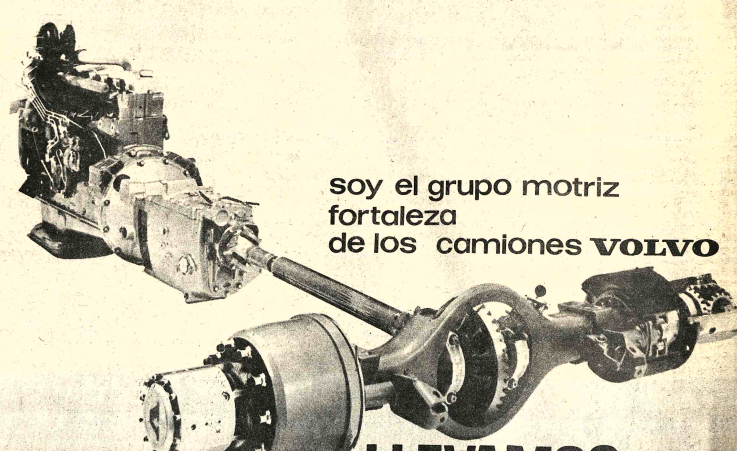

LLEVAMOS 180.000.000 (180 MILLONES) DE KILOMETROS RECORRIDOS EN CAMINOS NACIONALES

VOLVO CONOCE A BOLIVIA

BOLIVIA CONOCE A VOLVO

ELIJA! entre los ñatos F88-F89, trompudos N7-N10, camiones, volquetas y buses

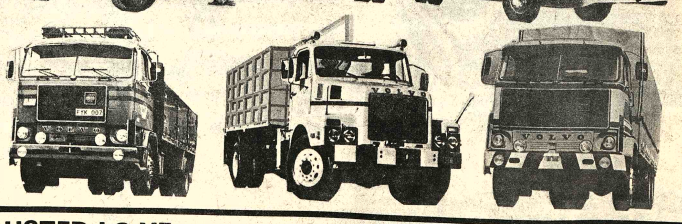

COOPERAR CON EL CENSO ES COOPERAR CON BOLIVIA

USTED LO VE LO PRUEBA Y SE LO LLEVA!

VENTAS - SERVICIO - REPUESTOS

INTERMACO

VOLVO

UNICA CALIDAD COMPROBADA Y APROBADA PARA TODOS LOS CLIMAS Y CAMINOS DE BOLIVIA!

CONVENIENTES PLANES DE PAGO!

LA PAZ: Mercado 1075

En el interior sucursales GRACE

...AHORA YA SABE, PORQUE EL QUE TIENE UN VOLVO COMPRA OTRO VOLVO!

...LDE construirá 2.500 ...ilómetros de caminos ...ecinales en 4 años

...Ministerio de Finanzas ... un presupuesto de 6 ...es 872 mil 280 pesos boli... que serán distribuidos ... Corporaciones de ...llo de La Paz, Oruro, ...amba, Potosí y Tarija, ...ser invertidos en la ...ucción de caminos ...des.

...gún se informó, se trata ...pulsar el proyecto de ...strucción de Caminos ...les" y el acuerdo que ...bieron el Gobierno con ...rograma Mundial de ...ntos, mediante el cual, ...o país, recibe asistencia ...taria por un monto de ...dor de siete millones de ...s.

...tos alimentos son fis... ...dos por Alimentos para ...esarrollo, ALDE, ins... ...n dependiente de la ...gencia de la República. ...os alimentos son dis... ...dos a los campesinos que ...an en los trabajos de ...rucción de caminos ...es y además permite ...r con un significativo ...te presupuestario para ...quisición de volquetas, ...mientas, explosivos y ...materiales utilizados en ...nstrucción de caminos. ...e acuerdo al programa de trabajo, hasta fin de año se espera concluir cien kilómetros de rutas vecinales en los departamentos de La Paz, Cochabamba, Potosí y Tarija.

Todos los caminos a construirse vincularán comunidades campesinas que actualmente se encuentran aisladas lo que permitirá el acceso de vehículos, aumentar la producción agrícola y mejorar las condiciones de vida de los campesinos.

SANTA CRUZ

En el Departamento de Santa Cruz, actualmente se ejecuta un programa similar para construir 1.500 kilómetros. Este programa cuenta con asistencia alimentaria valorada en 1.277.000 pesos bolivianos.

Alimentos para el Desarrollo, ALDE, ha calculado que en los próximos cuatro años estará en condiciones de habilitar unos 2.500 kilómetros.

PAVIMENTACION.- La Alcaldía ha emprendido la pavimentación de calles en todas las zonas de la ciudad. Con carácter previo, se instala el alcantarillado y otros servicios subterráneos como agua potable y tendido de cables telefónicos y de energía eléctrica.

El Banco Agrícola cancelará al de Brasil por créditos a algodoneros

El Gobierno ha autorizado al Banco Central de Bolivia otorgar en favor del Banco Agrícola un crédito por un millón y medio de dólares , para amortizar la deuda al Banco do Brasil, por concepto de subpréstamos efectuados a los agricultores algodoneros.

En 1972, el Banco Agrícola de Bolivia fue autorizado para contratar un crédito por la suma de 6 millones de dólares, en los términos y condiciones acordados por el Banco do Brasil, con destino a la concesión de subpréstamos en favor de los agricultores para la habilitación de nuevas áreas de terrenos y cultivo de algodón.

Como consecuencia del incumplimiento de pago por parte de los prestatarios algodoneros, el Banco Agrícola de Bolivia ha amortizado únicamente al Banco do Brasil la suma de 2.340.000 dólares , manteniendo pendiente de cancelación el saldo deudor.

El Banco do Brasil ha aceptado el refinanciamiento parcial de su acreencia y, por su parte, el Banco Agrícola de Bolivia ha visto la necesidad de regularizar su cartera en mora, emergente de los préstamos algodoneros, por lo que el Gobierno ha dictado un decreto supremo que autoriza al Banco Central de Bolivia la concesión, al Banco Agrícola, del mencionado crédito de un millón y medio de dólares.

ESARROLLO DE COMUNIDADES.- El Servicio Nacional que se encarga de los programas del ...arrollo de las comunidades campesinas, ha construido, con recursos propios, edificios en varios ...stritos del país, para instalar agencias que atiendan en sus distritos los problemas de los núcleos ...mpesinos. La fotografía muestra el edificio, recientemente inaugurado, en Caranavi.

Banco Central aplica política de recuperación de la economía

Las autoridades del Banco Central de Bolivia, manifestaron que la entidad desarrolla una política orientada a la mayor recuperación de la economía nacional, utilizando para ello los medios más adecuados de que dispone.

Señalaron que un ejemplo de esta política de cooperación, es la prestada a Yacimientos Petrolíferos Fiscales Bolivianos, que, gracias al Banco Central, fueron solucionados los problemas que confrontaba esa entidad en sus operaciones de venta de hidrocarburos a la Argentina.

Sobre el particular, informaron que el gerente general de YPFB envió una nota al directorio del Banco Central en la cual señala que la entidad venía tropezando con dificultades en sus operaciones de venta de hidrocarburos a la Argentina por la demora en los pagos por parte de yacimientos argentinos.

Añade que esta situación que confrontaba YPFB fue solucionada con la cooperación del Banco Central que facilitó la disponibilidad de recursos por parte de YPF Argentinos, para el pago de facturas mediante cartas de crédito por un valor de 21.182.929 dólares.

PROBLEMA ANTIMONIO

En lo que respecta al refinanciamiento para la exportación de antimonio, también a cargo del Banco Central de Bolivia, el propósito fundamental del programa fue evitar que los precios del mercado internacional caigan por debajo de los costos de producción, tal como ocurrió en 1971 y 1972.

El Ministerio de Agricultura cerró acceso a Seguencoma

El Ministerio de Asuntos Campesinos y Agropecuarios, desde hace más de una semana, cerró el acceso que tenían los estudiantes del Colegio San Calixto-Seguencoma y que, a través de un puente, conecta la Avenida Roma con la región de Seguencoma, pasando por los terrenos que posee ese Ministerio.

El paso era utilizado por los alumnos y sus familias y aún por los vecinos de Seguencoma. Ese acceso afrontó ya dificultades desde comienzos de año con la construcción de un bloque de viviendas multifamiliares y, finalmente, desde hace algo más de una semana, el Ministerio clausuró las puertas que permitían el paso.

Niños menores de diez años se ven ahora obligados a realizar una caminata de cerca de dos kilómetros, utilizando el puente de la Academia de Policías o el puente Capriles, para llegar a su colegio. Alternativamente, para ahorrar tiempo y distancia, los niños se ven obligados a cruzar un pequeño puente y caminar, equilibrando, sobre el muro de la canalización del Choqueyapu, con todos los riesgos que supone una mala pisada y la consiguiente caída a las aguas del río.

Reclamaciones de los padres de familia a los encargados de los terrenos del Ministerio de Agricultura, sólo han encontrado la negativa de esos funcionarios, no obstante de haberse invocado la protección que se debe dar a la niñez y los derechos de que gozan.

El Colegio, a nombre de sus profesores y de los padres de familia, ha solicitado al Ministerio mencionado, al Ministerio de Educación y a la Alcaldía para que den solución al problema planteado.

Alcaldía paceña ejecuta 230 obras y estudia 30 proyectos

La Alcaldía ejecuta actualmente más de 230 obras y ha completado los estudios de otras treinta, que serán próximamente licitadas, según informó el Director Municipal de Supervisión y Coordinación, Ing. Roberto Tórrez Ponce de León. Señaló, como hecho destacado, que las decisiones básicas que adopta la actual administración municipal, "obedecen a un afán de dotarlas de una perspectiva para el futuro, para el beneficio permanente de la ciudad".

El Ing. Roberto Tórrez - cuya función es de supervisar las obras que realiza la Municipalidad, por administración y a través de empresas constructoras, controlar estudios y coordinar los trabajos de las reparticiones técnicas municipales- señaló que bajo la actual administración, se ha impuesto el sistema de englobamiento de obras, a fin de agrupar varias obras menores en un proyecto amplio y evitar numerosas licitaciones menores. Esta política elimina el riesgo de firmar numerosos contratos con muchas empresas pequeñas, con abultamiento del mecanismo burocrático y la disolución de responsabilidades.

Como un ejemplo citó la licitación del proyecto de Kantutani, que comprende la construcción de una carretera y la canalización de los ríos Kantutani Uno y Dos y el Catahuma. Dijo que la obra demandará una inversión de seis millones de dólares, monto que excede al presupuesto anual para obras de gestiones anteriores. Mencionó también el proyecto de alcantarillado total de Calacoto, en actual ejecución, con un costo aproximado de un millón y medio de dólares.

ALCANTARILLADO

Señaló que la nueva administración municipal considera que la primera prioridad para la infraestructura de la ciudad, es la dotación del alcantarillado. Reiteró que la situación actual de ese servicio es "lamentablemente deficitaria".

Afirmó que la población cuenta tan sólo con un 40 por ciento del servicio de alcantarillado para cubrir sus requerimientos y de ese porcentaje, solamente la mitad se halla en buen estado, puesto que el resto "está prácticamente en ruinas". Dijo que el déficit no se refiere únicamente a la infraestructura real, sino también a la falta de estudios.

"Hemos iniciado la solución de este problema -agregó- y esperamos que en breve se iniciará el estudio del plan maestro de alcantarillado de la ciudad". Informó que, en este rubro, la Alcaldía trabaja en varias zonas; en El Alto se instalan las redes zonales, en el centro de la ciudad y en las zonas marginales se renueva el alcantarillado.

CANALIZACION

Hizo referencia al trabajo sistemático que ahora cumple el municipio y, con referencia a las obras de canalización , señaló que el primer paso ha sido encarar la reparación de los sistemas ya existentes. "Este trabajo es imprescindible que se realice, por motivos obvios, antes de la próxima temporada de lluvias", dijo.

Según informó, al mismo tiempo se han iniciado obras de nuevas canalizaciones en diversas zonas, como el riachuelo Soliz, en la zona de La Portada; la canalización de los ríos Chapuma, Poqueni y Guitarrani, en Villa Fátima; el río Aguarani, en Alto Obrajes; los riachuelos Siete Enanos y Lagarto, en Achachicala; el Apumalla, en la zona del Cementerio. Dijo que en obras de canalización se ha invertido una suma aproximada de tres millones de dólares.

PAVIMENTACION

Dijo que dentro de la sistematización de normas impuestas en la Alcaldía, ahora se ha dado preferencia a los trabajos de pavimentación en las zonas en que existe alcantarillado. La razón, dijo, es obvia, pues para emprender las obras de alcantarillado, hay que abrir zanjas y destruir el pavimento.

Señaló que en lo tocante a obras de pavimentación, la Alcaldía aplica la política de agrupar los trabajos de una zona, a fin de lograr uno solo de consideración y "no proceder con parches y remiendos que no solucionan el problema ni siquiera parcialmente". Afirmó que por este sistema, los trabajos de pavimentación han llegado a todas las zonas de la ciudad".

Puso como ejemplo el caso de Villa Fátima, en que se ha completado la pavimentación en un 60 por ciento; en Ipavi, un 70 por ciento; se han pavimentado las avenidas Entre Ríos y la de Circunvalación Sur en Alto Obrajes; varias zonas de Miraflores, Sopocachi y otras periféricas.

Aclaró que se ha establecido una labor de coordinación con otras instituciones encargadas de la instalación de servicios subterráneos , a fin de que éstas aprovechen los trabajos municipales para cumplir con los suyos. De esta manera, se evitan molestias de destruir el pavimento y abrir zanjas varias veces en una misma zona y calle, para realizar trabajos de alcantarillado, aguas potables o tendido de cables de teléfonos y de energía eléctrica.

ARQUITECTURA

La arquitectura municipal se refiere principalmente a la construcción de parques, jardines, áreas verdes y de recreo, polifuncionales, mercados, mingitorios, y los de nichos y sarcófagos en el Cementerio. Afirmó que la Alcaldía da gran importancia al aspecto social de su administración, ya que tiene conciencia de que La Paz necesita más lugares de esparcimiento y de recreo.

Informó que se proyecta la construcción de 31 centros polifuncionales y que hasta fin de año se iniciarán quince de ellos. El polifuncional, según explicó, consiste en un complejo deportivo, recreacional y cultural, que cuenta con una cancha de básquetbol, volibol y fulbito y que, en algunos casos, se dotará con una cancha reglamentaria de fútbol; áreas de jardines y juegos infantiles; construcción de bibliotecas, salón de reuniones y juegos de mesa.

Dijo que se han licitado las construcciones de cuatro mercados en diversos sectores de la ciudad y se ha invitado a empresas para construir diez nuevos parques.

PROYECTOS VIALES

Señaló la preocupación municipal sobre el aspecto vial, ya que su déficit ocasiona grandes congestionamientos de tránsito. Dijo que para los grandes asentamientos humanos en la zona sur - Calacoto, La Florida, San Miguel y próximamente Los Pinos- han sido concluidos los estudios del proyecto Kantutani, cuyos trabajos han sido ya licitados.

Para descongestionar la zona de Miraflores, está a punto de terminarse el estudio de la Avenida de Los Leones y que en pocos días más la obra será licitada. Explicó que otra vía importante es la que se combina con la canalización del río Soqueri, que unirá la plaza San Martín con la Gruta de Lourdes, con perspectivas de unirse a la Avenida Copacabana. El proyecto vial de Apumalla tiene especial importancia, porque llegará a unir la zona de la Estación Central con la zona de Alto Lima, en El Alto.

Señaló que éste es un caso típico de las construcciones inorgánicas que se realizaron en el pasado, que en la actualidad existen tramos construidos, pero que carecen de planificación, ya que ocasionan complicaciones para la prosecución de la obra. Dijo que se han producido hundimientos, sifonamientos por fallas de canalización y de los suelos, que estos últimos fueron rellenados con escombros que carecían de compactación.

Informó que se levantará un nuevo diseño, tanto para la canalización como para la vía, tomando en cuenta los factores de incidencia desde el punto de vista de la ingeniería especializada.

Señaló otro caso de improvisación : la avenida 9 de abril, que fue emprendida sin planificación y sólo "obedeciendo a simples factores emocionales". La improvisación de ese trabajo ha determinado la inversión de tiempo y dinero. Ahora el proyecto será revisado y replanteado.

Hoy será posesionado nuevo Alcalde de Oruro

Hoy será posesionado como nuevo Alcalde de la ciudad de Oruro, Cristian Sierra Tovar. Reemplazará en el cargo a Enrique Miralles que renunció a esas funciones.

Sierra Tovar, que en días pasados estuvo en La Paz, declaró que es comerciante y que no ocupó antes ningún cargo público. A su juicio, un funcionario estatal debe ser ante todo responsable y honesto.

El nuevo jefe municipal de Oruro expresó también que todos los organismos del Estado deben contar para la planificación de sus programas con profesionales expertos. Añadió que en su caso, procederá de esa manera, por cuanto es consciente que "no todo se puede hacer con buena voluntad y honradez".

Consultado sobre cuales son a su juicio los problemas orureños que merecen una atención prioritaria, respondió que para responder con acierto debe previamente analizar estudios que puedan existir sobre el asunto. Se limitó a expresar que como ciudadano corriente advierte, por ejemplo, la urgente necesidad de dotar a la ciudad del Pagador de un nuevo sistema de alcantarillado.

COOPERAR CON EL CENSO ES COOPERAR CON BOLIVIA!

SISAL LTDA.
y Agencias

Pone en conocimiento del público en general y sus clientes en particular, que a partir de la fecha toda la documentación por DEUDAS en MORA está bajo exclusiva responsabilidad del Departamento de Cobranza de la prestigiosa compañía

ORGECO LTDA.
ORGANIZACION DE COBRANZAS
ESTUDIOS ECONOMICOS Y COMERCIALES

Rogándole hacerse presente por las oficinas situadas en:

OFICINA CENTRAL
Av. Camacho 1377 7º piso Of. 1 y 2
Telfs. 22084 - 52894

SUCURSAL (1 SAL)
Yanacocha 507 Telf. 24418

ANTIVARICOSA

Cuidado... ya Llegan!
UNA PELICULA PARA PONERLE TEMPERATURA A SU BUEN HUMOR...!
LOS IRROMPIBLES
Nada ni nadie los detiene...!
ES OTRO IMPACTO DE INCOFILM

SOMSET-SOMMER
SOMMER
NUEVO Y MARAVILLOSO
revestimiento mural
Una Nueva Técnica • Apariencia Textil
Cálido • Serio • Noble
Super - Lavable • Fácil de Colocar
SOMSET-SOMMER
UN REVESTIMIENTO MODERNO
Y COMO TODO LO BUENO
Representa y Distribuye
ASTRO
SOSMET LTDA.
LA PAZ
POTOSI 1126 - Casilla 2935
SANTA CRUZ: Ingavi 33

Banco Minero de Bolivia
CONVOCATORIA A PROPUESTAS
1/76

El Banco Minero de Bolivia convoca a propuestas, mediante licitación pública, para la provisión de los siguientes materiales :

2. Acero Ochavado
3. Combos de acero
4. Telas de Acero
5. Telas de Acero Inoxidable
6. Planchas Perforadoras
7. Barrenos para Perforación

El pliego de especificaciones correspondiente, pueden retirar los interesados en el Departamento de Almacenes del Banco, Calle Comercio esquina Colón Nº 1290 (Entre Piso).

La Paz, Agosto de 1976

Cuide la salud de sus pies
Use calzados con planta de suela
Agencia Nacional de Cueros
Ofrece:
Suela al Tanino
Suela al Cromo
Suela al Sumaqui
Dirección calle Sebastián Segurola 950

HOY CINES TV

TEATRO MUNICIPAL

Hoy Tanda y Noche gran éxito de una gran obra. RAZA DE BRONCE de Alcides Arguedas. con Mery Rada, Rodger Leon, Carola Cobo, David Mondacca, Julieta Ortiz, Rodolfo Serrano y el niño Jorgito Pereyra. Dirección: M.E. RUIZ y JULIO MOLDES. Precios populares.

MONJE CAMPERO Tel. 23333

Matinée, Tanda y Noche UNA CHICA Y UN SEÑOR. Censura 14 años. Noticiero Español NODO N° 113. Matinée 9.10, Tanda y Noche 11.10

16 DE JULIO Tel. 52119

Matinée, Tanda y Noche PRIMERA PLANA. (apta para todo público). Matinée 7.10, 9.10. Tanda y Noche 9.10, 11.10.

PARIS Tel. 29704

Matinée, Tanda y Noche LA BOXEADORA DE FALI. (censura 18 años). Matinée, Tanda y Noche 7.10.

UNIVERSO Tel. 42660

Matinée TRAVESURAS DE UNA BRUJA. Tanda y Noche LA ESPOSA COMPRADA. (Censura 18 años). Matinée Mezzanine 12.10, Platea 10.10, Tanda y Noche Mezzanine 11.10, Platea 9.10.

MONUMENTAL ROBY

Matinée, Tanda y Noche LA REVANCHA DEL KARATECA CHINO. (censura 14 años). Matinée Platea 7.10, Gal. 4.60, Tanda y Noche Platea 9.10, Gal. 5.10.

TESLA Tel. 53803

Matinée, Tanda y Noche UNA VEZ NO BASTA. (Prohibida menores de 18 años). Además el noticiero EL MUNDO AL INSTANTE. Matinée 12.00, 10.00, Tanda y Noche 14.00, 12.00

ABAROA Tel. 50252

Matinée y Tanda dobles LA MARY (18 años). y EL ANGEL EN CADENAS. (18 años) Noche LA MARY. y Noticiero de Actualidad y CORTOS. Matinée 5.10, 3.60. Tanda y Noche 5.60, 4.10.

BOLIVAR

Matinée, Tanda y Noche VALERIA DENTRO Y FUERA. Prohibida para menores de 21 años. Matinée, Tanda y Noche 11.10, 9.10.

AVENIDA

Matinée, Tanda y Noche UNA MUJER. 14 años. MATINE 9.10, 7.10, Tanda y Noche 11.10, 9.10.

BUSCH Tel. 53694

Matinée y Tanda dobles AEROPUERTO 1975 y DUELO AL ATARDECER. Noche doble AEROPUERTO 1975 y LA JAULA DEL AMOR. Estrictamente prohibida para menores de 21 años.

MADRID

Matinée, Tanda dobles VUELO 502 EN PELIGRO y GOLIATH CONTRA EL DRAGON. Noche LA CALANDRIA y CORTOS. Mayores de 21 años. Matinée, Tanda y Noche Platea 4.60, Mezzanine 5.10.

Anciana cayó a zanja abierta por Municipio

La señora Felicidad Morales, 75 años de edad, cayó anoche a una de las zanjas abiertas por la Municipalidad en la calle Tarija, habiendo sido trasladada al Hospital Metodista en vista del delicado estado en que se encontraba después de sufrir el accidente.

Según los vecinos de esa calle, el jueves cayeron a una de las zanjas dos niños y también se accidentó un no vidente vendedor de periódicos.

La Alcaldía realiza en esa calle trabajos para la instalación del servicio de Alcantarillado. Las zanjas, empero, abarcan casi todo el ancho de la estrecha calle Tarija, quedando un paso por uno de sus costados.

El peligro de una caída a cualquiera de esas zanjas, se agudiza en la noche debido a la falta de iluminación ya que sólo cuenta con dos o tres puntos de luz.

PRINCESA Tel. 51821

Matinée, Tanda y Noche YO EMMANUELLE. (Prohibida para menores de 21 años). Además el noticiero EL MUNDO AL INSTANTE. Matinée, Tanda y Noche 6.10, 5.10, 4.10.

SCALA Tel. 23535

Matinée, Tanda y Noche EL REY, LA REINA Y EL CABALLERO. Prohibida menores de 21 años. Matinée 7.10, 9.10, Tanda y Noche 9.10, 11.10.

6 DE AGOSTO Tel. 23829

Matinée Hs. 15.45, Tanda 18.45, Noche 21.45 EL BELLO MONSTRUO (Mayores de 21 años). Actualidades Mundiales N° 29. Matinée Platea 7.10, Mezzanine 9.10, Tanda y Noche Platea 9.10, Mezzanine 11.10.

NOBEL

Matinée y Tanda dobles EL FIN DE SHEYLA. y EXPERIENCIA PREMATRIMONIAL. Noche ESPEJO DE ALEMANIA y EXPERIENCIA PREMATRIMONIAL. Todo público. Matinée, Tanda y Noche 7.10.

EBRO Tel. 42939

Matinée, Tanda dobles NAPOLEON Y SAMANTHA y LA FUGA DEL LOCO Y LA SUCIA. Noche LA FUGA DEL LOCO Y LA SUCIA. Matinée 5.10, 3.60, Tanda y Noche 5.60, 4.60

SAN CALIXTO

Matinée doble EL OSITO PANDA y VIENTO SALVAJE. Tanda y Noche dobles VIENTO SALVAJE y DE BANGKOK CON ORDEN DE MATAR.

ILLIMANI Tel. 42755

Matinée, Tanda y Noche dobles EL SECRETO DE LAS ABEJAS ASESINAS y NEGRO ES UN BELLO COLOR. Matinée 3.10, Tanda y Noche 4.10.

MURILLO tel. 52647

Matinée doble CINCO LOCOS EN LA GUERRA y LA REVANCHA DE SANDOKAN. Todo público. Tanda doble CINCO LOCOS EN LA GUERRA y EL KARATISTA LOCO. Noche CINCO LOCOS EN LA GUERRA y NOTICIARIO ALEMAN. Matinée 5.10, 3.60, Tanda y Noche 5.60, 4.10.

ROXY

Matinée, doble ME SIGUEN LLAMANDO TRINITY y QUIERO BESARLO SEÑOR, Tanda doble ME SIGUEN LLAMANDO TRINITY y 99 MUJERES (21 años). Noche 99 MUJERES (21 años). Matinée 5.10, Tanda y Noche 5.60.

ESMERALDA Tel. 52454

Matinée, Tanda dobles TARZAN EN EL VALLE DE LA MUERTE y TARZAN EN LAS MINAS DEL REY SALOMON. Noche ACTUALIDADES FRANCESAS N° 9 y LA TARANTULA DEL VIENTRE NEGRO. Matinée 5.10, Tanda y Noche 5.60.

VARIEDADES Tel. 24071

Matinée doble KUNG FU, EL PUÑO ASESINO y CAPULINA CONTRA LOS VAMPIROS. Tanda doble KUNG FU, EL PUÑO ASESINO y OLGA LA HIJA DE AQUELLA PRINCESA RUSA. (Censura 21 años). Noche OLGA LA HIJA DE AQUELLA PRINCESA RUSA (Censurá 21 años y CORTOS. Matinée 5.10, 3.60, Tanda y Noche 5.60, 4.10.

CENTER Tel. 22026

Matinée doble TARZAN EN LAS MINAS DEL REY SALOMON y CINTURON NEGRO. Tanda doble CINTURON NEGRO y ACOSADA. (Censura 21 años). Noche ACOSADA. Matinée 4.20, 3.70, Tanda y Noche 5.30, 4.20.

IMPERIO Tel. 40451

Matinée, Tanda dobles PUÑO DE ACERO y GUARDIANES ASESINOS. Noche GUARDIANES Matinée 5.10, 3.6 Noche 5.60, 4.10.

Gobierno argentino aprobó el presupuesto para gestión 1976

- BUENOS AIRES, 29 (AP).— Con ocho meses de demora el gobierno aprobó el presupuesto general para este año, del cual surge claramente la importancia que asigna el rubro Defensa y Seguridad y en especial a la lucha contra la subversión.

Un análisis del complejo presupuesto conocido anoche, con un déficit de unos 1.905 millones de dólares, indica que el rubro Defensa y Seguridad representa el 15,3 por ciento del total de gastos previstos. Los de Defensa suponen un aumento del 484,2 con respeto a 1975.

El 11,7 del total de los gastos son para defensa, con el propósito de "mantener la capacidad operativa de las Fuerzas Armadas, mejorando su infraestructura y renovando la dotación de armamentos y equipos necesarios para el cumplimiento de su misión específica, y en especial, para la lucha contra la subversión".

En el rubro seguridad, es decir fuerzas policiales, las derogaciones son del 3,6 por ciento del total con un incremento del 462,3 por ciento, en relación con el ejercicio anterior.

El deporte fuente de la inspiración de modistas

(EFE). Ahora que pasaron las Olimpiadas de Montreal, podemos darnos cuenta hasta que punto tiene influencia el deporte y del gran número de participantes femeninas en todas las especialidades.

La participación de la mujer en los juegos Olímpicos, aunque no fuera más que como meramente espectadora, data del siglo XV antes de Jesucristo y se celebraron en Pisa para conmemorar el triunfo de Pélope en una carrera en competición con el reyezuelo Enómano, con cuya hija Hipodamia estaba casado, la cual presenció el triunfo de su esposo.

Esto demuestra que la mujer ya tomaba parte en los Juegos Olímpicos. Hecho confirmado en el año 776 antes de Jesucristo, fecha oficial de la fundación de los Juegos, si bien hasta 1896 no se celebró los Juegos Olímpicos de nuestra época, que tuvo lugar en Atenas en homenaje a los Juegos Olímpicos de la antigüedad.

Bien, desde esa época han sido muchas las mujeres que han participado de manera activa en los Juegos y muchos los hombres de la costura internacional que han trabajado en la creación de uniformes y trajes adecuados al deporte que lucen las elegantes azafatas de las Olimpiadas.

Aparte de esta dedicación específica ya sea por encargo para una determinada ocasión, los modistos se inspiran con frecuencia en las diferentes modalidades del deporte en sí, para crear modelos que de alguna manera nos recuerdan a la tenista, a la amazona o a la lanzadora de pesas.

La práctica del deporte por una gran mayoría del mundo joven femenino y masculino, hace que éstos sientan la necesidad de una ropa especial para esas horas y que poco a poco se sientan atraídos por la comodidad que esta ofrece.

Aparte está la ropa de los idolos, que tan sabiamente han sabido explotar las casas comerciales creando toda clase de prendas con firmas de famosos, escudos de clubs y simplemente copiando el atuendo que una determinada persona importante en el deporte usa habitualmente.

LA ALTA MODA Y SUS CREACIONES DEPORTIVAS

De los temas deportivos en que más se han apoyado los modistos de la Alta Costura quizá sean el tenis y los deportes nauticos los que con mayor insistencia aparecen en las grandes colecciones.

Tenemos el caso del gran maestro Manuel Pertegaz que hace de la moda deportiva algo delicioso. Sombrero salacot, bolso de bandolera, ancho cinturón, zapatillas de cuero y cañamo adaptadas perfectamente a las botas y falda pantalón en tela de gabardina en tono blanco. Todo un atuendo como para salir a realizar las más arriesgadas aventuras en la montaña. Delicioso conjunto que fue aceptado por los cronistas de moda como algo deportivamente sofisticado.

Frecuentemente son los casos de las firmas francesas que hacen de la moda deportiva una verdadera colección para caballeros. Tal es el caso de Ted Lapidus que busca cada año los atuendos más funcionales y atrevidos para la práctica del deporte.

Paco Rabanne es otro de los que siempre está en busca de cosas nuevas, fabricando todos los complementos con su firma, como son raquetas de tenis, gorras, guantes, gafas, zapatos, bolsas y toda clase de complementos y elementos para el deporte.

Entre las casas importantes de la Alta Costura española, hay una que destaca notablemente en la creación de trajes deportivos. Esta es Santa Eulalia, que el año pasado fue premiada en el Salón Náutico de Barcelona por el mejor atuendo deportivo.

Estos galardones y los muchos beneficios que se obtienen de la venta de toda clase de elementos y una buena publicidad, hacen que las casas dedicadas a vestir a las damas más encopetadas, dediquen estudios económicos para la creación de otra firma que funciona con diverso nombre y asi dar gusto al mundo joven, estadisticamente probado que es el mayor consumidor de todos.

Con esto no queremos decir que esto es algo nuevo, ya a principios de siglo las casas francesas Barrein y Buzenet hacían modelos especiales para las damas de aquel entonces. Tejidos y modelos que eran copiados por todas las modistas del mundo.

Pasquetti, el celebre sastre turinés es el mayor exportador de prendas de ante y napa con aire deportivo. Generalmente sus colecciones son presentadas en combinación de casas importantes de la industria italiana del automóvil. De esta forma Pasquetti demuestra la funcionalidad de sus creaciones en el propio terreno.

Mejora la salud de expresidente peruano

- LIMA, 29 (AP).- El estado de salud del ex presidente Juan Velasco "va mejorando", según se informó en el hospital militar donde fue internado el viernes tras una permanencia de unos tres meses en los Estados Unidos.

El Dr. Luis Chamochumbi Gutty, director del hospital, declaró que "se le nota muy contento de estar en su país".

Velasco regresó un mes después de sufrir un derrame cerebral y según el director, "tiene un buen estado de ánimo" y "la primera noche en el hospital la ha pasado tranquila".

El General Chamochumbi dijo a los periodistas que Velasco "conversa perfectamente y ha recibido la visita de sus familiares y de unos amigos cercanos".

EPORTE Y LA MODA.- Tres modelos de vestidos basados en orte, de los muchos que se exhibieron en las recientes olimde Montreal, Canadá. Varias ramas del deporte son fuente piración de los modistos.

Fallecimientos

En la paz del Señor y confortado con los auxilios de la Santa Religión Católica, ha dejado de existir el que en vida fué:

My. FAB Don JULIO ARCE AMAYA

(Q.D.D.G.)

Sus restos serán inhumados en la ciudad de Cochabamba el día de hoy Lunes 30 a horas 17 p.m.

Cochabamba, 30 de Agosto de 1976

La familia del que en vida fue ejemplar esposo y padre Señor:

Don TIM CHUEN FANG WANG

(Q.E.P.D.)

su esposa I-Chiao de Wang, sus hijos Ming-Chu, Ming-Yu, Shing-Na, Lee-Na, Hwei-Na, Yauh-Na y David; sus hijos políticos, sobrinos, nietos y demás familiares ruegan a sus amistades y personas piadosas se dignen asistir al velatorio que se llevará a cabo el día de hoy lunes 30 a partir de hrs. 20 y 30, en el salón parroquial de la Iglesia del Corazón de María. La misa de cuerpo presente precederá al traslado de sus restos mortales al Cementerio General de Cochabamba, el día Martes 31 a hrs. 15:00. Favor que comprometerá la gratitud de la familia doliente.

Cochabamba, Agosto de 1976

Misas

La familia doliente de la que en vida fue ejemplar y cariñosa hermana:

CORINA FERRUFINO VASQUEZ

(Q.E.P.D.)

ruega a sus familiares, amigos y personas piadosas se dignen asistir a la Misa que en sufragio de la extinta se mandará oficiar recordando el año de su llorado fallecimiento el día de hoy lunes 30 de los corrientes a horas 18 y 30 en el templo de San Agustín (lado de la H. Alcaldía Municipal). El duelo se despide en la puerta del templo.

AGRADECIMIENTO E INVITACION

Julio César Lemuz, padre, Lidia Miranda, madre; Erick Crespo, hermano, Martha Edmé Lemuz Miranda, hermana; Maruja y Matilde Lemuz G., tías; los abuelos, tíos, primos hermanos y demás familiares de la que en vida fué:

SALLY LIDIA LEMUZ MIRANDA

(Q.D.D.G.)

agradecen profundamente a sus relaciones sociales, parientes y personas piadosas , especialmente al Colegio "María Auxiliadora" , Grace y Cia.(Bolivia) S.A., Promoción 1975 del Colegio "María Auxiliadora", Inversiones Bolivianas Ltda., Escuela Eduviges G. v. de Hertzog, Colegio María Mazzarello, Carrera de Administración de Empresas Universidad Católica Boliviana, Centro Boliviano Americano, Confederación de Empleados de Comercio, por las expresiones de solidaridad, ofrendas florales y condolencias recibidas e invitan a la Solemne Misa que se celebrará en sufragio de su alma recordando los ocho días de su sensible fallecimiento en la Capilla del Colegio "María Auxiliadora" (Calle Almirante Grau N° 578) el día de hoy Lunes 30 del presente a hrs. 18 y 15 p.m.

Su asistencia comprometerá la eterna gratitud de la familia doliente.

La Paz, Agosto de 1976

INVITACION RELIGIOSA

Cnl.(r) David Ruiz de V., esposo; los hijos, hijos políticos, hermanos, hermanos políticos y demás familia de la que en vida fue ejemplar esposa y digna madre señora:

ROSA ALARCON de RUIZ

(Q.D.D.G.)

ruegan a sus amistades y personas piadosas se dignen asistir al oficio de la Santa Misa que en sufragio del alma de la extinta y recordando su aniversario natal, se celebrará en la Iglesia de San Agustín (lado Honorable Alcaldía Municipal) el día de hoy lunes a Hrs. 19.00.

Su asistencia a este acto piadoso comprometerá la eterna gratitud de la familia.

El duelo se despide por tarjeta.

La Paz, Agosto de 1976

La familia del que en vida fue:

Tte. Nav. Tec. ALICIO MERCADO CUELLAR

(Q.E.P.D.)

invita a sus amigos, camaradas de la Fuerza Naval. Residentes de Santa Cruz y Riberalta, personas piadosas, se dignen asistir a la Misa que recordando el tercer mes de su llorado fallecimiento se mandará oficiar el día de mañana martes 31 del presente, en la Catedral Metropolitana a horas 10.30 (a.m.)

Su asistencia comprometerá la gratitud de la familia doliente.

Fallecimientos

AVISO NECROLOGICO

los auxilios de la Santa Religión Católica ha dejado de stir el que en vida fué ejemplar padre y esposo:

n RIGOBERTO BARAHONA SANDOVAL

(Q.E.P.D.)

la vda. de Barahona, esposa; Cecilia y Patricia, hijas; berto Barahona, padre; Enrique y Luisa, hermanos; men L. de Calisaya, madre política; Teresa de Ayaviri, la E. de Roque, Nestor y Juan Manuel Calisaya, hermapolíticos, tíos, primos, sobrinos y demás familia, ruegan s parientes, amigos, en especial a los Jefes, Oficiales y es del Regimiento Tarapacá, Ronda Interna, Colegio te Ana, y residentes Potosinos, se dignen asistir al lado de sus restos mortales del extinto, al Cementerio ral , el día de hoy lunes 30 del presente, a horas 16 y

rtejo fúnebre partirá de la calle Claudio Pinilla N° 1649 ueñares).

VICIOS DE FUNERARIA VALDIVIA. Of.-graneros esq. Figue- Tels. 24290-25254

a paz del Señor ha dejado de existir el que en vida fue pular y abnegado padre:

Señor JORGE AGUIRRE MACIAS

(Q.E.P.D.)

berto Aguirre G., Alicia Aguirre F, padres; Carmen, rd, Edwin Aguirre, hijos; Fernando, Gonzalo, Javier, Juan los Aguirre Macias, hermanos; Nancy Portugal de Aguir Guadalupe M. de Aguirre, hermanas políticas; los tíos, rinos y demás familiares ruegan a sus amistades y en ma especial a la Dirección General de Tránsito, Regimien- N° 4, Comando de Ingeniería, YPFB, Oficina de Derechos ales, se dignen asistir a la traslación de los restos morta- del extinto al Cementerio General el día de hoy lunes a nos16.30 p.m.

rtejo fúnebre partirá de la calle Miguel María Aguirre 438 (Barrio Comibol) Villa Fátima.

ntuo agradecerá la familia doliente.

vicios de Funeraria VALDIVIA Of. Graneros esq. Figue- Tels 25254-24290.

Misas

emoria de la que fue señora doña:

RCEDES BARRIOS R. v. de PEÑARANDA

(Q.E.P.D.)

hermanos, sobrinos, hermanos políticos y demás familia, egan a sus amistades, deudos y personas piadosas asistir a misa que en memoria de la extinta y recordando los o días de su sensible fallecimiento, mandarán oficiar el de hoy lunes 30, en la Iglesia de los Sagrados Corazones enida Mcal. Santa Cruz), a horas 18 y 30 (6 y 30 p.m.). este acto de piedad cristiana quedarán sumamente adecidos los dolientes.

La Paz, Agosto de 1976

amilia del que en vida fue abnegado esposo y ejemplar res:

Don ARTURO BARRIOS BELMONTE

(Q.E.P.D.)

a Molina vda. de Barrios, esposa; Alberto, Rosmery, olina, Marianela, Juán Carlos, Luis Omar, hijos; Gumer- de de Barrios y Freddy Quiroga hijos políticos; Daniel ra, Graciela Barrios, Padres; Victoria Molina, madre poli- ; Jorge, Agustin, Fanny, Jael, hermanos; sobrinos, pri- , tías y demás familiares ruegan a sus parientes, amistad y especialmente al personal de Aduana Nacional. Sindi- os Eduardo Abaroa, Simón Bolívar y a la Federación de oferes se dignen asistir a la' Misa que recordando los 8 s de su llorado fallecimiento que se llevará a cabo el día mañana martes 31 de Agosto a horas 9,15 en la Catedral Nuestra Señora de La Paz (Plaza Murillo), favor que mprometerá la eterna gratitud de la familia doliente. uelo se despide en la puerta del Templo.

La Paz, Agosto de 1976

amilia doliente de la que en vida fue:

Sra. ERNA RUTH RIDDER R.

(Q.E.P.D.)

ita a sus amistades, Residentes Chaqueños, y personas adosas se dignen asistir a la misa de nueve días que en ragio de su alma mandarán oficiar el día de hoy lunes a . 19.00 en el Templo de María Auxiliadora.

or que comprometerá la gratitud de la familia doliente.

La Paz, Agosto de 1976

AGRADECIMIENTO

a familia doliente de la que en vida fue;

Sra. ERNA RUTH RIDDER R.

(Q.E.P.D.)

radece profundamente y en forma especial a todas las alistadas, médicos, enfermeras, Autoridades e Institucio- s que colaboraron desinteresadamente en todo sentido rante su larga enfermedad y por sus ofrendas florales y timientos de pesar con motivo de su fallecimiento.

Ingeniero electricista

FEMSIL S.A. instalaciones e Ingeniería requiere los servicios de un Ingeniero Electricista; enviar Curriculum Vitae a Casilla 3209 Cochabamba o presentarse en calle Colombia 4346 Cochabamba Bolivia.

Importante

Empresa Minera, requiere para sus minas ofreciendo buenas perspectivas futuras, el siguiente personal:
Ingenieros de Minas
Ingenieros Geologos
Ingenieros Mecánicos ó Electromecánicos
Ingenieros Eléctricos
Con experiencia mínima de 3 años; no mayores de 35 años.
Dirijirse a Casilla N° 1922 enviando Curriculum Vitae.

Compro al contado

Tractor Caterpillar D8H ó D8K nuevo seminuevo o usado en perfecto estado.

Ofertas a Casilla N° 1922.

Corporación de Desarrollo de Oruro

SERVICIO LOCAL DE ACUEDUCTOS Y ALCANTARILLADO (SeLA-ORURO)

CONVOCATORIA N° 13/76

Se convoca a firmas importadoras o representantes de fábricas productoras de maquinaria, legalmente establecidas en el país, presentar propuestas para la provisión de FILTROS para el pozo N° 5 Challapampita del sistema acuífero Sela-Oruro de acuerdo a las siguientes características:

TIPO DE FILTROS: Jhonson ranura contínua de acero inoxidable
TIPO DE FILTROS: Roscoe Moss ranura tipo persiana de acero inoxidable.
DIAMETRO: 12 Pulgadas
DIAMETRO DE ABERTURAS: 1/16 de pulgada
METRAJE: 44 metros.

El montaje de los filtros estará a cargo de las firmas proponentes.

Las especificaciones y otros datos técnicos, pueden ser recabados en el Departamento Técnico de CORDEOR.

Las propuestas, deberán ser presentadas de acuerdo al D.S. del 22 de Mayo de 1939, hasta horas 12 del día 10 de septiembre del presente año, en la Secretaría General de la Corporación de Desarrollo de Oruro. La apertura de las propuestas se llevará a cabo el mismo día a horas 15.00

Las propuestas deben ser enviadas con el siguiente rótulo:

CORPORACION DE DESARROLLO DE ORURO
Calle Potosí N° 1035
Casilla Correo N° 1017
Teléfono N° 50387
Oruro
Oruro, Agosto de 1976

Gran oportunidad para excelente inversión en Santa Cruz

Por disolución de Sociedad, se ofrece en venta a precio de Inventario, toda la existencia de Aparatos Médicos, Electromédicos, Instrumental e Implementos Médicos, Aparatos e Instrumental Dental, Aparatos para Laboratorios Clínicos y Químicos, Material de Vidrio Pyrex, Implementos para Laboratorios, Sustancias, reactivos, sueros etc.

Ventas por lotes o en conjunto.
Informes y datos: ORGANIZACION "TORO" S.R.L Bolivar 570 Casilla de Correo 1226. Sta. Cruz.

El aviso oportuno

COMERCIALES

1 Abarrotes

CARNICERIA ESPAÑOLA El mercado a su alcance, ofrece Azúcar, Aceite, Huevos $b. 1.40. Federico Zuazo 1573. Telf. 24366.

5 Alfombras

ALFOMBRAS Y CUBRECAMAS "TUFTING" Variedad de colores Av. Villazón N°. 1964 Tel. 28092 - 25539.

"GLORIA": Alfombras, cubrecamas, variedad de colores. Instalaciones rápidas. Informes Telf. 82406. Almacen de ventas. Edif. Cosmos P.B. Av. 16 de Julio. (1/1).

17 Artículos Deportivos

ZAPATERIA "CRACK" Linares 961 Ofrecen calzados de 1era. calidad para equipos profesionales, últimos modelos, suaves, guante.

19 Artículos Electrodomésticos

"SERRIMON" BOLIVIANA. Créditos en cuotas de .50 $b. Cocinas, radios, relojes y mercaderías en general. Comercio 872. Tel. 53924 La Paz Galería España, local 17 Santa Cruz.

ARTICULOS ELECTRODOMESTICOS CASA SEUL: Potosí esq. J. Sanjinés 898 pantallas, radios, tocadiscos, radiolas, juguetes y gran variedad de cocinas.

21 Artefactos Eléctricos

SE VENDE un amplificador STEREO, mas su Tocadisco, marca PHILIPS. Referencias Colombia N°. 479. Tel. N°. 63895. (6/12).

Se vende un amplificador STEREO, mas su tocadisco, marca PHILIPS. Referencias: Colombia N°. 479 Teléfono N°. 63895 (6/12)

"MOBLART". Juan de la Riva 1487. Se vende Lámparas FLUORESCENTES de 3, 2 y 1. Tubos con plafones Precios sin competencia. (23/22)

22 Artesanías

ARTESANIAS NACIONALES: C. Santa Cruz 206. Artículos de cobre, Juegos de ajedrez, Ratoneras de agua y jaulas.

30 Acido Sulfúrico

"DASBOL".- Ventas por MAYOR Y MENOR de 98.4% 660 Bé Peso específico 1.84. Color Cristalino Transisicido, especial para toda clase de Industrias. Informaciones DASBOL. Tel. 23030. Casilla 7880.-(9/9).

COLCHONES

COLCHONES PULLMAN: A resorte de la mejor calidad. México N°. 1516 (29/29 VIII).

53 Casimires

COMERCIAL "LEQUIPE". Av. América 138 Tel. 20961. Venta de: Paños, Casimires Supertex 70, Supertex liso, Mantas, frazadas, mantas de viaje. AGENCIA.

FORMICAS

CASA SUSY: Linares N°. 1050, ofrece fórmica en variados colores, dos tamaños 2,80 X 1.30 - 1,22 (14/21).

FORMICA ALEMANA Duropal, 14 colores, llegó a METALEL, Colón 463. (27/27).

82 Fábricas

INMETAL C.B.F.- Fábrica de carrocerías. Planta Industrial en El Alto, frente a Aduana. Telf. 59543. Casa 4784. La Paz (16/13/XI).

FABRICAS DE CEÑAS JUHO. Jenaro Sanjinés N°. 540 Tel 20057 Venta al por mayor y menor. (3/2)

85 Ferreterías

FERRETERIA "NACIONAL" OFRECE DE IMPORTACION DIRECTA Juegos de Baño-Azulejos Decorados Modelos y colores variados-Fierro de Construcción y cañerías. Precios sin competencia. Av. Montes N°. 741 Tel. 26846

FERRETERIA "SIMAJIO" Avenida Montes 648 Venta de sanitarios en general.

FERRETERIA "ROMACRUZ" Colombia 519. Teléfono 28599 **PINTURA PARA MOVILIDADES.**

FERRETERIA "NACIONAL" IMPORTACION DIRECTA Sanitarios Ideal-Standard, Azulejos Clavin Alto relieve y Ferretería en general Av. Montes 741 tel. 57574 (9-15).

FERRETERIA "LOS ANGELES" Importación directa de materiales de construcción Av. Montes 715 (9-9).

FERRETERIA "PORCELLANA". Importaciones directas para Mineros e Industriales. Aceros en Mallas. Cables de acero. Acero redondo, ochavado. Planchas, carretillas, cañería negra, galvanizada, herramientas en general. Repuestos de llantas para carretillas. Accesorios. Pisagua 626 Tel. 63979 Casilla 2061.

CALZADOS

CALZADOS "IDEAL". Comercio 826. **CALZADOS PARA DAMAS, CABALLEROS Y NIÑOS** (28/27)

87 Floristerías

"CAN CAN".- Telf. 43205. Av. 16 de Julio 1806 H. Copacabana. (16/15/VI).

89 Frisos

FRIAL BUENO C. Bueno 341 venta de productos Stege, pollos. licores. abarrotes.

110 Industriales

EMPRESA METAL MECANICA ANDINO.- Camino a Oruro, paraca con 22 Fábrica de carrocerías y galpones en general. (16/13).

126 Juegos electrónicos

VENDEMOS Juegos Electrónicos con monedero, sin estrenar. Tel. N°. 28781. (11/13).

130 Licores

BODEGA BALANZA: Otero de la Vega N°. 268 Vinos, licores y vinagre de pura uva pedidos al [illegible] (16/16).

151 Motores

MOTORES LLEGARON Llegaron motores usados de Dodge, Chevrolet, Internacional, cajas diferenciales, alternadores, generadores, carburadores, hojas de resortes, tambores trenes delanteros Zollo Flores 1284 (14-13).

153 Muebles Metálicos

ESTANTERIA METALICA

CASA FIEL S.R.L. Colombia 250 Telef. 54948 Cas. 344.

METALICA LTDA.- Muebles para Hospitales, Clínicas y Consultorios. Cromáticos y Niquelados. Av. Saavedra Esq. Corrales, final Yungas Tel. 54971. (3/18)

154 Muebles en General

MUEBLES BELLO HORIZONTE: Ofrece muebles para oficina y el hogar en varios modelos, revestidos en fórmica a precios de fábrica Calle México N°. 1485. Telf. 26202.

MUEBLERIA MOBLART. Juan de la Riva 1487. Nuevos y a medio uso. ¡Precio sin competencia. Permutas (16/15/VI).

MUEBLERIA QUIROGA: Se trabajan juegos de living, obra fina en todo modelo. Calle Murillo N°. 975.

INDUSTRIAS RICARDI S.R.L.- Av. 16 de Julio 1439. Fabricantes de muebles en general. (16/15/VI).

MUEBLES MAESTRANZA "CARVIS" C. Murillo 1282 1286. Tels. 62662 - 22208. (9-9).

170 Pinturas

FERRETERIA ROMACRUZ.- Colombia 519. Tel. 28599. Pinturas para Movilidades. (27/1°.).

193 Repuestos

FERRETERIA "ROMACRUZ.- Calle Colombia 519, telf. 55631 (25/31)

CASA "INTERTOYO" Telf.: 51371 Repuestos para vehículos INTERNATIONAL. Venancio Burgoa Esq. Boq. (San Pedro).

AUTOMOTIVOS "PAULCAM" C. Almirante Grau No. 543 (7/15)

210 Televisores

¿FALLA SU TELEVISOR? Av. Simón Bolivar 1993, personal capacitado en el exterior Tel. 65224 v 53195 (24/31).

TELE SERVICE "EDKUT".- Reparaciones de TV. RADIOS, PICK UP, GRABADORAS, CALCULADORAS, etc. Nicolás Acosta N°. 383. (14/20)

217 Vehículos

VENDO CAMION Sinestrado. Cañada Strongest. 1837 (7/9).

PROFESIONALES

222 Abogados

DR. CLEMENTE CHUQUIMIA Y. JUICIOS AGRARIO, CIVIL, PENAL, ADMINISTRATIVO EN GENERAL. Comercio 1036 Of. 2 (3/18)

DR. EDUARDO VERGARA ROJAS Cheques - Juicios Civiles - Transferencias. Comercio N°. 994. Of. 7. (29/12 VIII).

DR. RAUL MANSILLA RIOS C. Mercado 996. 1er. piso Of. 4 Edif. Almaras Tel. 50212.

DR. ALBERTO ROJAS F.- C. Mercado 996, 1er. piso, Of. 4, T. 50212 Asuntos civiles, penales, aduaneros.

DR. GASTON RIOS ANAYA

DRA OLGA MURILLO. Atención: Asuntos judiciales sociales, penales, tributarios, mercantiles, Yanacocha 301 Edif. Asbún 5° piso Of. 1. Telf. 21583 Casa 3386 (16/16)

DR. JOSE M. CABRERA TAPIA.- Atiende asuntos en general. Comercio 1036, Of. 2 (29/12 VIII).

DR. ALBERTO ROMAY D' ANDREIS.- Criminales - Civiles - Sociales - Transferencias y otras del ramo judicial. Comercio 1036 Of. N°. 2 (29/12 VIII).

DR. MIGUEL ANGEL VIRUETA A. Yanacocha N°. 301 1er. p. Of. 7 Telf. 40298 (12/28)

CARLOS GOMEZ GARCIA U.- Yanacocha 390 3° Piso Of. 15 La Paz. Calle 25 de Mayo N°. 638 Cochabamba(15/15)

231 Consultorios

CIRUJANOS.- DR. JAVIER OSSIO QUEZADA. Cirujano General. Edif. Castilla 3°. piso. Loayza 250. Telf. Cons. 20754, Dom. 82082.

DR. JAVIER OSSIO QUESADA.- Cirujano General Edif. Castilla. 3°. Piso. Loayza 250. Teléfono Cons. 20754. Dom. 82082. (16/15/VI)

ADMINISTRADOR Con $b. 50.000 Necesito para Fábrica. Pagamos buen Interés y Sueldo. Sagárnaga 173. Segundo piso Of. 4 (24/26)

240 Dentistas

DR. RODOLFO SANCHEZ. Isaac Tamayo 616.

Dr. VICENTE M. FABIANI AGUSTI "ODONTOLOGO" Loayza 317 Tel: 29646 (24/6)

DR. RENE TORRES VALDA.- CIRUJANO ODONTOLOGO Nicolás Acosta 279. Tel. 51032.

ODONTOLOGO

DR. SAMUEL CALDERON DURAN: Odontólogo - Odontotécnico Av. 20 de Octubre 1983 Esq. J. Pérez. Telf. N°. 43193. Hrs. 14 a 20 p.m.

280 Médicos

DR. JORGE LIENDO.- Cine Scala, piso N°. 7. Telf. 56695. (16/14/VIII).

DR. JAVIER OSSIO QUESADA.- Cirujano General Edif. Castilla 3er. piso. Loayza 250. Teléfono Cons. 20754 Dom. 82082 (16/15/VI).

DR. CLEMENTE CHUQUIMIA Y. JUICIOS AGRARIOS, CIVIL, PENAL, ADMINISTRATIVOS EN GENERAL. Comercio 1036 Of. 2 (31/15).

CIRUGIA PLASTICA

DR. JOSE GUTIERREZ MICHEL: CORRECCION de defectos en cara y cuerpo (nariz, arrugas, quemaduras, etc.). Traumatología. Consultorio Edif. Alameda 1°. piso 17 a 19.30 (20/20)

MEDICINA FISIOTERAPIA

DR. MIGUEL BANULS P. Plaza Frías 1570. Tel. 43624.

GINECOLOGO

GINECOLOGOS.- DR. JORGE LIENDO Cine Scala piso N°. 7. Tel. 56695 (16/14 VIII)

DR. JAIME SALGUEIRO CHAVARRIA Cirugía Ginecología - Obstetricia. Dom y Cons. Sucre 778 Tel. Dom. 52634 Cons. 42652

VARICES Y SUS COMPLICACIONES

Tratamiento radical de várices, úlceras varicosas, etc. Cirugía: Cuello, tórax, abdomen. Potosí 876 esq. Sanjinés. 1°. Piso Of. 2. Tel. 57525 de Hrs 18 a 20.

PIEL

DR. FABIO PRADO BARRIENTOS: Loayza 250 Edif. Castilla 2°. piso Of. 201 Telf. 56641 16.30 adelante.

285 Notarios

DRA. NELLY A. DE MALDONADO : Yanacocha 301 Edif. Asbun 4°. piso Of. 1 Tel. 22828 Dom. 83717 21/21 VIII

NOTARIO DE FE PUBLICA HUMBERTO CALDERON BENAVIDES Comercio 948 Tel. 66149 (24/8)

NOTARIO DE FE PUBLICA. DR. ALFREDO PACHECO ITURRI Jenaro sanjines 526 Edif. del Teatro Princesa 1er piso Of. 18 Tel. 53126 (22/29)

SERVICIOS

317 Agencias Aduanas

AGENCIA ADUANERA QUIROGA.- Plaza Murillo Edif. Paris. Of. 15. Teléfono 5742. (29/28)

AGENCIA DESPACHANTE DE ADUANAS "LOS ANDES" Calle Jenaro Sanjinés. Teatro Princesa 3er. piso Of. 8. Telf.

AGENCIA DESPACHADORA DE ADUANAS "LOS ANDES" Calle Genaro Sanjines, Teatro Princesa, 3° piso Of. 8 Tel. 24837. (28/11).

344 Comercializadores

MOLINOS PARA CAFE DIAMANT 81 FIEL S.R.L. Colombia 250 Tel. 54948 Cas. 344 (22/-

"C.L.E.I.A." S.A. C. Murillo N°. 629. Telfs. 27527 - 55727. Importaciones de Materiales de Construcción y Artículos para el hogar

330 Bebidas Gaseosas

BEBIDAS GASEOSAS "ORIENTAL". C. Colombia 320. Pedidos al Tel. 22982. (7/15)

349 Copiadoras

COPIAS DE PLANOS Y FOTOCOPIAS a 3 $b. "TORREJON" Bueno 370 Telf. 20148

355 Distribuidora

"LA AMERICANA". México N°. 1519. Ofrece Artefactos Electrodomésticos. Elija su plan de pago. (6/12).

374 Farmacias

FARMACIA "LA PACEÑA". Colombia 334. (16/30/X).

375 Fotocopiadora

INCEBOL FOTOCOPIAS CANON a 3 $b. Calle Loayza 143. Telf. 29122.

394 Importadoras

IMPORTADORA RIV.- Av. América 249. Ofrece en liquidación cuchillos "2 Okapi" procedencia alemana, docena $b. 176.

395 Imprentas

LIBRERIA IMPRENTA AVANCE.- Ingavi 789. Tel. 26720.

IMPRENTA W. ARGOTE V. Realiza trabajos en 24 hrs. precios al alcance de todo bolsillo puntualidad, esmero y presentación.

IMPRENTA "NOVEL" Calle Sucre 740

406 Laboratorios Fotográficos

ARTE FOTO "VILLEGAS". Almirante Grau 272. Tel. Dom. 54008. Foto Carnet, pasaportes en el día. (11/13).

LABORATORIOS DE COLOR VISION.- Sagárnaga 309. (13/13 VIII)

FOTO ESTUDIO "GISMONDI" Comercio 948. Tel. 27914 ATIENDE FOTO DE ARTE. ESPECIALIDAD EN NIÑOS (24/24)

408 Lavanderías

LAVANDERIAS INDUSTRIALES

MOVAGO LTDA. Tumusla 416 esq. M. Kapac. Tel. 55424

TINTORERIA JAPONESA A VAPOR Cochabamba 190. Tel. 51546.

410 Laboratorios electrónicos

ELECTRONICA LA PAZ. Ingavi 694. Telf. 63457. Reparación de radios, televisores y equipos electrónicos en general.

SERVICIO TECNICO OLYMPIA: EXPERTO EN MAQUINAS OLYMPIA contratos, mantenimientos, reparaciones, mecánicas y electrónicas, Colón 463 Telf. 51091

LABORATORIOS ELECTRODOMESTICOS "KEN". SERVICIOS DE REPARACIONES Y MANTENIMIENTO. Plaza Israel 903. Telef. 55460. (9/18).

LABORATORIO RADIOTECNICO "GUZMAN". Av. América 192. Reparaciones T.V. toda marca, Radios a corriente y transistores de toda marca, repuestos originales.

421 Peluquerías

PELUQUERIA "BARBER SHOP". El Atelier del corte y peinado masculino moderno. Mercado esq. Yanacocha 300 Edif. Asbún Nuevo Tel. 62187.

PELUQUERIA LIANO.- Vita y Albrechs, atiende con nuevos modelos de cortes Venancio Burgos N°. 985.

"BARBER - SHOP VELOZ".- Av. 20 de Octubre 1554. Especialidad en cortes de cabellos para Masculino. (8/15).

OSTER.- Av. Báptista N°. 1096. Atención a partir de [illegible] (F.T. 16/26)

BARBER SHOP "OSCAR".- Av. América N°. 289 Esq. Pando. Altos, Tel. 26834.

431 Representaciones

VER-VEL de G.V.J. Representaciones de cosméticos en general. Loayza 460

433 Restaurantes

RESTAURANT "CUERNAVACA" Av. 16 de julio 1680 Ed. Avenida P. Baja. Comida Típica mexicana Telef.: 53383.

BAR "JULIO" Av. Villazon 1936 Tel: 29949 Especialidad de la casa Arroz a la valenciana.

439 Sastrerías

SASTRERIA BARTOS: Realiza trabajos para instituciones públicas, privadas, en alta moda masculina. Héroes del Acre N°. 1535 San Pedro Telf. 21160.

SASTRERIA SAN LUIS.- C. Max Paredes 479. Atención esmerada.

SASTRERIA SAMUEL.- Av. Alfonso Ugarte (Lado Barrancas). El Alto. Sastre Cortador (23/VI)

SASTRERIA LUBERIL.- Altos Cine París. 1er. piso. Of. 16.

SASTRERIA "VALLEJOS" Cañada Strongest No. 1813 Especialidad para ambos sexos. (7/21)

SASTRERIA "CADENA" Trajes de lujo. Casimiro Corrales 1073

SASTRERIA "VELAZCO" Cañada Strongest N°. 1561 Especialidad para caballeros (6/12)

SASTRERIA "NATANIEL PAZ.- C. Linares 982. Se confeccionan trajes a la última moda para damas y caballeros. (13/13).

SASTRERIA PEREZ.- Av. Mcal. Santa Cruz 1282. Tel. 53535. Confecciones de alta calidad.

"SASTRERIA NAVIA".- C. Nicolás Acosta N°. 254. Especialidad para caballeros. (13/31).

SASTRERIA AGUILAR: Dicta clases en cualquier sistema diplomado de la academia Internacional Corte Rocosa Barcelona España. Calle EE.UU. N°. 890 pasj.

SASTRERIA "BALBOA".- Loayza 460 Confeccion fina para caballeros.

443 Snacks

SNACK FOUR SEASONS: Especialidad Pollo a la Canasta, refrescos y bebidas Potosí Esq. Loayza N°. 1375.

PASTELERIA YOKOHAMA.- Plaza Alonso de Mendoza 290. Salteñas, hamburguesas, jugos, etc. (27/10-VIII).

SNACKS, FUENTE DE SODA.- Juan de la Riva 1444. Telf. 27676. Salteñas, Sandwichs, pastel paraguayo. (16/22).

444 Sombrererías

ALMACEN DE SOMBREROS Sagárnaga Esq. Murillo 196 Tel. 58214 Venta de sombreros Borsalinos para Cholitas y caballeros.

451 Talleres

TALLER SERVIMAC: Calle Cochabamba 140. Telf. 65117, especialidad en Máquinas fotocopiadoras, Electrostáticas, de cualquier marca, Máquinas Electrónicas, calculadoras, sumadoras y de escribir. (27/27).

TALLER ELECTROMOVIL: Se reparan baterías, generadores, alternadores, motor de arranque Calle General Gonzales N°. 1376.

452 Talleres Automotores

TALLER DE MOTORES PATIÑO.- Calle "A" N°. 335 El Alto - La Ceja. (16/15/VI)

459 Talleres de Mecánica

TALLERES ELECTRICO: Se reparan motores, generadores, transformadores Uchumayo 627 (14/13).

LUFTHAFEN.- Reparación de motores en general. Av. Autofagasta N°. 385. El Alto. V. Dolores. (29/3).

463 Veterinarias

VETERINARIA "LOS ANDES" México N°. 1460. Tel. 56500. Consultas, Cirugía, Variedad de implementos para su perro. Ventas de Cachorros de Raza. (del 21/21 IX)

VETERINARIA "SAN ROQUE".- Vacunaciones contra, moquillo, Hepatitis - Leptospirosis y Rabia Canina - Antiparasitarios internos y externos - Suplemento alimenticio. Leche en polvo Bordens - Champús - Juguetes - Collares - Peines - Raspuetas - Spray Repelente para evitar el cruce. Atención permanente a cargo del DR. ARTURO LIZARRAGA M. Federico Zuazo 1508. Teléfonos Nos. 25260 - 64162 - 40711. (10/25).

446 Salones de Peinado

SALON DE BELLEZA AVENIDA. Av. 16 de Julio Ed. Avenida Pta. Baja tintes, cortes, masajes, cosmetología Jarlin (15/26)

SALON DE BELLEZA RINAR : Rinah, Teresa, Charo, Noriko, ofrece a su distinguida clientela, una esmerada atención, Plaza San Francisco 893 1°. piso Edif. Fabril Telef. 54038 (24/24)

SALON DE PEINADOS "POCHI". Av. América N°. 289 Esq. Pando, Altos. Tel. 26834.

465 Técnicos

SERVICIO TECNICO OLYMPIA: EXPERTO EN MAQUINAS OLYMPIA, Contratos, mantenimientos, reparaciones, mecánicas y electrónicas. Colón N°. 463 Telf. 51091 (3/2)

¡COMERCIALES!

EL ARCA DE LA ESPERANZA: Informamos que nuestra oficina central para su mejor atención, está situada en la Galería LUZ, 2°. piso. Of. 13. (28/28 VIII).

VENTA DE MUEBLES

POR VIAJE, BARATO.- Máquina de coser "Singer" eléctrica, tocadisco "Winco" Stereo 2 parlantes. Calle Monje 1220 (Plaza Villarroel).

VENTA DE INMUEBLE

VENDO TERRENO.- Alto Calacoto. Referencias: Tel. 62138.

PESCADERIAS

PESCADERIA MENDOZA.- Sagárnaga 139 Tel. 41191. PESCADOS Y MARISCOS FRESCOS Y FILETES frescos congelados, Congrio, Albacora, Lenguado, Corvina, Meluza, Pulpos, Camaronaros Frios COLAS DE LANGOSTINOS Y CAMARONES FRESCOS.

OCASION

POR MOTIVO de viaje vendo negocio acreditado, venta de repuestos, lubricantes, remachado, baitas y discos. COSMOS calle Jaimes Freyre N° 2042 parada línea N° 2 Tembladerani.

DANIEL EL TRAVIESO

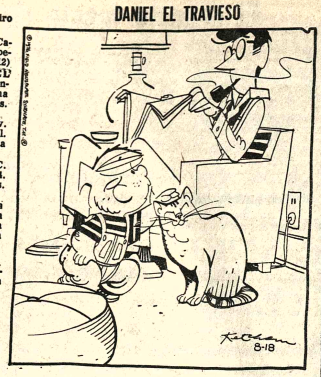

¿Es cierto que su máquina de ronronear nunca necesita aceite?

DIVULGUELO

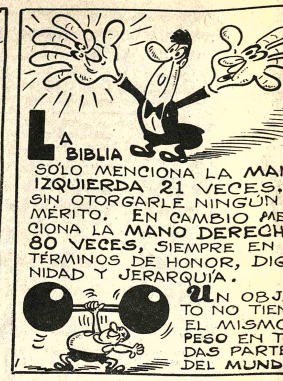

JUSTO Y FRANCO

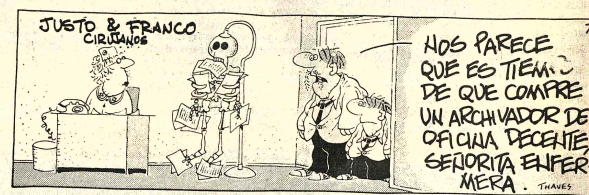

MARIA DE ORO

APARTAMENTO G

PICAPIEDRA

ALFREDO

GUMERCINDO

EGOISTO

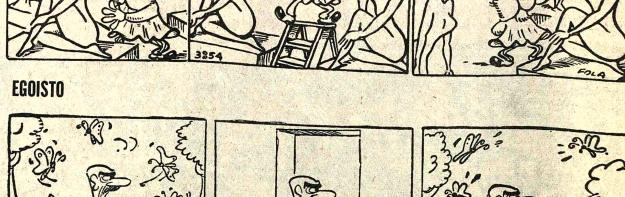

AVISOS ECONOMICOS

BERT Y CIA. S. A.
Casilla 195
A PAZ BOLIVIA
E COMEMOS A
STRA DISTINGUI-
CLIENTELA:
SON - Perspectiva
dibujantes
NEIDER - Manual
ico del Dibujo
co
GAS - Dibujo de
ación Técnica
ERS - Interpretación
bujo Mecánico
DINGER - Alfabetos
publicidad y Artes
os
WELL - Dibujo sin
tro
- Acuarela en Cinco
nes
- Oleo en cinco
nes.

Instrumentos Capitaciones

ETRICO Pequeño
umento precisamos
spocachi o San Pedro.
acias teléfono 52178

ILO HABITACION
s con baño próximo
Rey mensual $b. 1,500
AYACUCHO 266
ERCIAL OF. "2" (R)

0.000 Doy por pequeño
ramento en an-
ico. - Ref: Teléfono
(R)

SO NECESITO
tamento independi-
preferible Zona San
Doy 90.000.-
ncias teléfonos 65290 -
26-29/74574)

ESITO DEPARTA-
TO pequeño para 2
nas mayores doy 80.000
teléfono 84117 (28-
89)

DO DEPARTAMENTO
edad horizontal planta
Avenida Arce 2724
a 10 a 13 y 15 a 18
8650)

Técnicos

VICO-COCINAS Repara
marca GARANTIZADO
no 55449 (25-30/74564)

GLO RADIOS Tele-
s a DOMICILIO telé-
7801 (22-6/74394)

LEVISORES SE
ARAN con garantía a
MICILIO teléfono 60120
6/74399)

MERO Instalaciones
arias. Teléfono 26823
6/74397)

CTRICISTA Toda hora
laciones, reparaciones
no 60697 (28-29/74593)

REFRIGERACION Se reparan Heladeras cámaras friseer a DOMICILIO teléfono 43560 (28-2/74558)

TECNICO-LAVADORAS Repara toda marca GARANTIZADO teléfono 55449 (25-30/74564)

RELOJERIA "ROLEX" Ofrece a su distinguida clientela Reparaciones de relojes de cualquier marca. Nos especializamos en relojes automáticos puntualidad y GARANTIA Ref. Calle Cochabamba N°. 129 (27-2/R)

TECNICO-CALEFONES Repara instala toda marca GARANTIZADO teléfono 55449 (25-30/74564)

PLOMERO Instala PLOMERO Instalaciones sanitarias. Teléfono 26823 (30-4/74598).

PLOMERO Se hacen instalaciones y reparaciones. Teléfono 54306 (30-3/74599)

Ofertas especiales

HELADERAS INDUSTRIALES FABRICAMOS Pichincha 589 (26-2/74570)

Casas

SEÑOR PROPIETARIO Si Ud. se encuentra impedido por ausencia o enfermedad o desea vender su casa o TERRENO, COMERCIAL, OFICINA "2" le ofrece sus servicios como APODERADO y gestionarle su VENTA de principio a fin, favor llamarnos al teléfono 55022 o visitarnos en AYACUCHO N° 266 donde lo atenderemos con muchísima ATENCION con nuestros años de experiencia en CORRETAJES. (20-31/74380)

Propiedades Terrenos

VENDO TERRENO Por motivo de viaje Alto Obrajes sector B con agua, luz alcantarillado teléfono 84041 (28-29/74587)

LOTE EN VENTA en PAMPAJASI 200 Mts. Referencias IV Centenario N°. 1059 Buscar al Sr. Laura Zona Puente Negro (28-30/74595)

Profesores Academias

POLIGRAFIADOS PARA CONSCRIPTOS 1977 exámenes Ascenso para Policías ("ICEP") Yanacocha N°. 682 (28-3/74594)

Orquestas

LOS ONIX" Conjunto eléctronico teléfono 54333 - 65996 (26-4/74566)

ORQUESTA ELECTRONICA teléfono 53220 (14-30/74192).

RAUL BUSTILLO y su conjunto orquestal Artistas de Radio y TV de Lima Perú, Yanacocha 1161 teléfono 52801 - 53081 (R)

CONJUNTO ELECTRONICO "CANO Y SU COMBO" teléfono 52651 (26-3/74573)

ORQUESTA Electrónica "CARAVELL" Teléfono 64206 (23-29/74396)

BAILE Con órgano electronico teléfono 64206 (26-29/74567)

Prestamos Dinero

$b. $b. $b. $b. NECESITAMOS CUALQUIER cantidad para préstamos Hipotecarios Prendarios y sobre documento ofrecemos buenos INTERESES y ADELANTOS. Reserva absoluta Ref. Ayacucho 266 COMERCIAL OF. "2" teléfono 55022 (R)

Vehiculos

VENDO CAMIONETA "DATSUN" modelo 76 Ref. Juan de Vargas N° 2159 teléfono 28374 (24-31/74554)

Teléfonos

ALQUILO TELEFONO Zona Sopocachi inmediaciones Edificio San Antonio Referencias teléfono 28097 (28-29/74649)

VENDO O ALQUILO TELEFONO particular en Zona Tembladerani Referencias teléfono 57305 (27-29/74585)

Muebles

MUEBLERIA ELVA Vendo a plazo dormitorio, comedor grande, comedor chico 9 piezas $bs. 12.000 Livings circular con cojines $bs. 12.000 Juan de la Riva 1419. teléfono 65836 (27-2/74577)

Varios

ORGANIZACION "JET" Ayacucho N° 429 Of. 5. Teléfono 23616 Tramita volando. PASAPORTES en 8 horas "JET" Teléf. 23616.
TITULOS DE BACHILLER en 20 días "JET" Teléf. 23616.
PLACAS PARA VEHICULOS en 8 horas "JET" Teléf. 23616.
CARNET DE IDENTIDAD Trámites al vuelo "JET" Teléf. 23616.
TRANSFERENCIAS DE VEHICULOS Trámites al día "JET" Teléf. 23616.
LICENCIAS DE CONDUCCION Profesional a Particular y Motociclistas "JET Teléf. 23616.
SOLVENCIA TRIBUTARIA en 1 hora "JET" Teléf. 23616.
INSCRIPCIONES DE NEGOCIOS a la Renta, Municipalidad, Higiene, etc. "JET" Teléf. 23616.
TRANSFERENCIAS DE CASAS, TERRENOS, etc. "JET" Teléf. 23616.
PLACAS PARA VEHICULOS DE SERVICIO PUBLICO "JET" Teléf. 23616.
LIBRETAS DE SERVICIO MILITAR en 30 días "JET" Teléf. 23616.
LEGALIZAMOS DOCUMENTOS PARA EL EXTERIOR Trámite al día "JET" Teléf. 23616.
RADICATORIAS, VISAS para extranjeros, Trámites al vuelo "JET" Teléf. 23616.
CERTIFICADOS DE NACIMIENTOS Inscripciones Trámites rápidos "JET" Teléf. 23616.
RECTIFICACION DE APELLIDOS NOMBRES Y otros en 48 horas "JET". Teléfono 23616. (74556)

PARASICOLOGA MARIA ANTONIETA Atiende: Ocultismo Telepatia QUIROMANCIA - CARTOMANCIA Altos Estudios en París, Egipto, Congo. Reserva absoluta atención permanente. Avenida América N° 164 (20-31/R)

VENDO MICROSCOPIO Especial para estudiantes normalistas universitarios o laboratorios escolares. Referencias teléfono 60841 (15-31)

VENDO Puertas, cortinas y garaje , corras, hadoqueros, Plataforma para camión. Jaimes Freyre 1756 (27-29/74576)

COCINERA Y NIÑERA Precisamos con garantía Pagamos buen SUELDO Av. Vera 6554 - Teléfono 83829.-

TAXIDERMISTA VENDE insectos y Diseca animales Referencias teléfono 28839 (28-31/ 74584)

SOMBRILLAS para jardines terrazas varios colores LIQUIDO Avenida Illimani N°. 1658 (28-29/74592)

CURTIEMBRES ATENCION Sulfuro de sodio casilla 7108 (26-2/74570)

Tiendas Kioscos

SE OFRECE EN CONTRATO ANTICRETICO 1 tienda y trastienda-ubicada en Av. 31 de Octubre N° 1073 esquina calle 7. Referencias Catacora 1073 Srta. Sanjinés (29-30/74596)

Tocadiscos TV-Radios

VENDO "ZENITH"S" nuevos sin uso OCASION Transoceanic 700 DY, estereofónico, grabador 2/4 parlantes, Televisores 19" y 12. Edificio Brasilia - Porteria. (29/74597)

COCHABAMBA

EN COCHABAMBA VENDO FARMACIA "EL ROSARIO" en Plaza 14 de Septiembre teléfono 2-6644 (21-31/73006)

EN COCHABAMBA venta de casa nueva y terreno tres dormitorios, living - comedor, dependencias, agua y luz. Sup. 7.200 m2. sobre carretera SACABA Km. 10 (tranca) Referencias teléfono 2-4034 - 2 - 6817 (28-7/64464)

EN COCHABAMBA VENDO LOTE en Avenida San Martin entre Uruguay y Ladislao Cabrera Acera-peón N°. 6658 Referencias Jordán 3482 teléfono 2-7210 horas de Oficina o teléfono 2-9745 (28-2/73008)

ORURO

ORURO CASA EN VENTA Avenida de los Mineros N°. 4 Referencias misma casa (28-31/74585)

SANTA CRUZ

EN SANTA CRUZ VENDO propiedad con caña sembrada precio oportunidad 20.000 pesos Hectárea próxima Ciudad. Referencias Calle Ballivián 427 (Alojamiento San Luis buscar señora Leonor Avila. En La Paz teléfono 57865 (29-30/R)

SANTA CRUZ VENDO DOS LOTES ZONA RESIDENCIAL MAPETROL de 931.20 M2. y 945,66 M2. papeles al día Referencias Sr. Tomas Garrett y 2-3642 (26-29/64457)

EN SANTA CRUZ Vendo un camión Volvo N- 88 o ca jeo por camión Isuzu ó Toyota a Diesel. Referencias teléfono 2-2331 (26-31/64461)

CAJAS FUERTES
CASA MIRA
JENARO SANJINES 359 TEL 44329

CEMENTO BLANCO "IRAJA"
Calidad y alto rendimiento
El más recomendado para la fabricación de mosaicos y trabajos de construcción en general.
Bolsas de 42,5 kilos con doble envase, papel y polipropileno
Precio rebajado y sin competencia.
Compre en las principales ferreterías y casas del ramo.
Distribuidor exclusivo para Bolivia:
PROMOTORA PAULISTA
LA PAZ: Av. Manco Kapac 450-Tel. 20030-Casilla 2234
COCHABAMBA: Av. San Martin 5823-Tel. 2923 y 6596
SANTA CRUZ: Calle Warnes 32 - Tel. 21166 - Casilla 2173

AGENDA

PRESENCIA Av. Mariscal Santa Cruz, Edif. Esperanza CENTRAL Tel. 40460 - 41125 y 52184 - GERENCIA: Tel. 52172. PUBLICIDAD Tel. 52178 REDACCION: Tel. 51908.- Casilla 1451 Sección Postal 3275.

FARMACIAS DE TURNO

DEL 28 DE AGOSTO AL 4 DE SEPTIEMBRE

REGEN DE REMEDIOS Dra. Aida de Oviedo,Ballivián 1446, Tel. 41444 **ARMONIA**,Dra. Silvia Ramirez,Rosendo Villalobos 184.**SAN JUAN DE DIOS**,Dra. Amalia de Novillo,Av.Pando 206 Tel.2231, **BENI**, Dra. Sonia Catacora,Av. 20 de Octubre 1726, Tel. 22544, **SAN MARCOS**, Dr. Carlos Rocha, Ricardo Bustamante 3910.**ARKANSAS**,Drs. Lily Bascopé,Av. Hernando Siles 5896 Tel. 83619.**LA ECONOMICA**,Dra. Susana Alvarez, Villa Armonia (Edif. Municipal).

FARMACIAS DE TURNO PERMANENTE

OBRAJES Plaza Franz Tamayo Tel. 82081 SAN CARLOS Av. República 26 Tel. 20223 Villa Victoria, VERACRUZ Av. Antofagasta N°. 100 Tel. 39107 Alto de La Paz. CRISTO REY General Lanza 2110 Tel. 27534 Sopocachi Alto.

TELEFONOS DE URGENCIA

BOMBEROS 119 - ASISTENCIA PUBLICA 118-2211 - RADIO PATRULLA 110 - TRANSITO 26148 SAMAPA 26628 - 26548 - ENERGIA 54357 - TELEFONOS (RECLAMOS) 113 INFORMACIONES 104 SEÑORITA HORA 117 LARGA DISTANCIA EXTERIOR 55907-09 INTERIOR 20402-03 HOSPITAL DE CLINICAS CENTRAL 22821 - 22872 - AASANA 59333-59310.

FLOTAS

ABAROA Alonso de Mendoza 242, Tel. 27096. **ALIAGA** Montes 700, Tel. 26576. **ANDINO**, Lado de la Barra 380, Tel. 20471. **ATLAS**, Alonso de Mendoza y Boco 236, Tel. 28621. **AUTO LINEAS INGAVI**, (viajes al Desaguadero) Manco Kapac 445 (Frente a Vita) Tel. 28081. **BUSTILLOS** Calle Tumusla, al lado Hotel, Tel. 26894. **BOLIVIA**, Alonso de Mendoza, Tel. 55854. **CONDOR**, Bozo esquina Montes Tel. 25893. **CONTINENTAL** Montes 675 Tel. 28081. **COPACABANA** Montes 620 Tel. 20377. **CINTA DE PLATA** Av. Manco Kapac (Prolong. I. Tamayo 417) Tel. 60858. **EXPRESO PANAMERICANO** Bozo 167 Tel. 20803. **EL CISNE** Bozo 129 Tel. 61321. **EL DORADO** Bozo 106 esq. Montes Tel. 40375. **EL CHAPACO** Chuquisaca 536 Tel. 60238. **FLOTAS UNIDAS** 15 DE ABRIL Calle Tiquina 131 Tel. 28811. **IMPERIAL** Pando 159 Tel. 57522. **KIRQUINCHO** Bozo 158 Tel. 54612. **KORILAZO** Montes 700 Tel. 23810. **LA VELOZ DEL SUD** Tiquina esq. Figueroa 739 Tel. 23146. **MANCO KAPAC** Tumusla 530 (Hotel Tumusla) Tel. 50033. **MONTAÑA DE PLATA** Manco Kapac. **ORIENTE** Alonso de Mendoza esq. América 278 Tel. 27251. **SAMA** Plaza Riosinho 98 Tel. 64436. **SAN JORGE** Manco Kápac 450 (a 1/2 cuadra Vita) Tel. 61324. **TRANSPORTE DE CARGA A LARGA DISTANCIA** Plaza Alexander 190 Tel. 27775. **TRANSPORTES RIVEROS** Montes 960 Tel. 20984. **TRANSPORTE PESADO** Montes 511 Tel. 25083. **TRANS SERVICE LTDA.** Alto de la Alianza 830 (Casilla 3922) Tel. 43154. **UNIVERSO** Montes 638 Tel. 42851. **URUS** Bozo 194 Tel. 50782. **VICTORIA** Calle E. Calderón 563 (Gran Poder). **YUNGUEÑA** Calle Vto. Pesq. Av. Américas 497 Tel. 43001.

EMPRESAS AEREAS

LLOYD AEREO BOLIVIANO Tels: 54649 - 53132 - 53769 - 51155 - 53163 - 59053 LUFTHANSA Tels. 20383 - 25780 - 50499 - 50609 AEROPUERTO Tel. 59151 AEROLINEAS ARGENTINAS Tel. 59792 AVIANCA Tels. 43909 - 40883 AIR FRANCE Tel. 51740 LAN Tels. 54317 - 41863 ROA Tel. 26387 VARIG Tel. 21450 ECUATORIANA Tel. 54472. -IBERIA Tels. 20270 - 24378 - ALITALIA Tel. 23498 B.O.A.C. Tel. 55541 CANADIAN PACIFIC Tel. 55541 SOUTH AFRICAN AIRLINES Tel. 55541 BRITISH CALEDONIAN Tel. 55541 TAM Tel. 25542 AEROPUERTO 59125. PANAGRIFFE INTERNATIONAL: VENTAS INFORMES Tels. 21106- 21105 AEROPUERTO Tel. 59303 CARGA Tels. 59555 - 59012 LAN-Chile Tel. 28836 - 57752.

FERROCARRILES

ESTACION CENTRAL Tels. 52510 - 53510 ESTACION CUAQUI Tel. 986.

JAMES HUNT.- El piloto inglés que ayer se impuso en el Premio de Holanda, en la Fórmula 1, aparece en el podio de los triunfadores después de su victoria. Alcanza a verse también a Clay Regazzoni que se clasificó segundo (RADIOFOTO DE AP).

Italiano Villa ganó el título del mundial de motociclismo

- ADENAU, ALEMANIA OCCIDENTAL, 29 (AP).— El italiano Walter Villa conquistó hoy el título mundial de la carrera de motociclismo de 350 centímetros cúbicos, quedando subcampeón el venezolano Johnny Cecotto en el "Gran Premio de Alemania Occidental" celebrado hoy aquí.

El exitoriar mundial Giacomo Agostini, de Italia, se vio obligado a abandonar la carrera de 350 CC cuando el motor de su máquina sufrió desperfectos pero logró ganar el evento de 500 CC en una máquina Augustra, frente a su compatriota Marki Luzzlini, que montaba una Suzuki.

Villa ganó el título de los 350 CC con unos 73 puntos. Cecotto tiene 57, tres más que el inglés Charles Mortimer que quedó tercero.

Patrick Hennen de Estados Unidos entró tercero en la de 500 CC. El inglés Barry Sheene, quien ya conquistó el título mundial de 500 CC, no compitió.

Alrededor de 90.000 fanáticos atestaron los sinuosos 22,6 kilómetros de Nuerburgring en las montañas Eifel para el campeonato que se celebró en un día nublado y cálido.

El evento 500 - CC comprendió siete vueltas, un total de 159,6 kilómetros.

Hennen, el tercero, aumentó su puntuación general a 46, dos puntos menos que el finlandés Teuvo Laensivuori, quien quedó segundo con 48. Sheene, el campeón, tuvo 72 puntos.

En la carrera de 350 - CC, Villa cubrió siete vueltas ó 159,84 kilómetros en 1:04,03 minutos con velocidad promedio de 149,7 kilómetros por hora. El venezolano de 20 años de edad fue casi 10 segundos menos veloz e hizo tiempo de 1:04,13,5, mientras que el italiano Gianfranco Bonera llegó tercera sobre una Harley-Davidson en 1:04,17,3.

Villa ganó también la carrera de 250- CC sobre una Harley, siendo este su segundo campeonato mundial. Hizo tiempo de 55:34,8 minutos, equivalente a una velocidad de 147,9 kilómetros por hora durante seis vueltas que suman 136,8 kilómetros.

El británico Bellington llegó segundo sobre una Yamaha en 56:43,1 y el sudafricano Eckerold llegó tercero sobre una Yamaha en 56:44,2.

Villa ha acumulado 99 puntos, el japonés Takazzumi Katayama está segundo con 73 y Bonera, tercero con 56.

Los germano occidentales coparon los primeros dos puestos en la carrera de 125 - CC, que comprendió cinco vueltas ó 114,18 kilómetros. Mang ganó en 52:43,4 con velocidad promedio de 129,9 sobre su Morbidelli. Koschiene llegó segundo sobre una Maico en 54:23,3 y Jan Van Zeebroek de Bélgica llegó tercero sobre una Morbidelvas, su compatriota Paolo Pileri llegó segundo con 64 y el español Angel Nieto entró tercero con 54.

Nieto ganó la carrera de 50-CC, su evento de campeonato mundial, con tiempo de 31:42,4 en tres vueltas que cubrieron 68,5 kilómetros,a una velocidad promedio de 129,6 kilómetros por hora sobre una moto Bulaco. Herbert Hitberger de Alemania Occidental entró segundo sobre una Kreidler en 31:56,4 minutos y el suizo Ulrich Graf llegó tercero sobre una Kreidler en 32:30,7. La puntuación general de Nieto es ahora 82, mientras que Hitberger está segundo con 72 y Graf , tercero con 69.

El equipo germano occidental de Steinhausen y J. Huber obtuvo el título mundial de carrito lateral al llegar segundo hoy tras sus compatriotas Schwaerzll y A. Huber, quienes cubrieron cinco vueltas ó 114,9 kilómetros en 55:53,3 a una velocidad de 122,5 kilómetros por hora en su máquina Koenig.

Los ganadores del título hicieron tiempo de 57:48,1 sobre una Busch-Koenig, y aseguraron el título con 52 puntos mientras sus rivales obtenían sólo 39. El dúo británico de O'Dell y Arthur llegó tercero sobre una Yamaha en 58:20.

Palmeiras superó 4-1 a Nacional de Uruguay

CADIZ , 29 (AP.- Tres goles de Edú y uno de Itamar dieron a Palmeiras de Sao Paulo una victoria de 4-1 sobre Nacional de Montevideo hoy en el encuentro por el tercer puesto del vigésimo segundo torneo de fútbol "Ramón de Carranza".

El veterano extremo inquierda y capitán de Palmeiras abrió el marcador en el último minuto de la primera etapa cuando tras una veloz carrera disparó un tiro sensacional que el guardameta uruguayo Rodriguez nada pudo hacer por detener.

Cinco minutos después del descanso, Mendoza cedió el balón a Edú , y este, que corría lanzado, anotó con un cañonazo el segundo gol.

Edú volvió a anotar a los 65 con otro tremendo tiro.

El cuarto y último gol brasileño fue de Itamar a los 68.

Nacional descontó a los 75 por mediación de Revetria.

Palmeiras fue despedido con una prolongada ovación por los 20.000 espectadores al final del encuentro en el estadio "Ramón de Carranza."

El cuadro uruguayo ejerció mayor dominio en la primera parte, durante la cual tuvo más oportunidades de gol, pero sus delanteros se mostraron remisos en sus remates.

El el segundo tiempo no hubo más equipo en la cancha que Palmeiras, que realizó una fran exhibición con bellas jugadas, sobre todo de Edú, entre los aplausos y el entusiasmo de los espectadores.

Alineaciones:

Nacional- Rodriguez, de los Santos, Moller, Dario Pereira, Machado, Muñoz, Taborda, Pedetti, Revetria, Montero-Castillo, Caiava.

Palmeiras- Bernardino, Arounca, Ricardo, Samuel, Rosemiro, Vasconcellos (Vidi), Edú, Mendoza, Toninho (Itamar), Pires, Nei.

Selección mejicana se presentará en España

- MADRID, 29 (AP).— La selección mexicana de fútbol se entrenó hoy en el estadio "Vicente Calderón" donde el miércoles se enfrentará a Atlético de Madrid, campeón de copa de España, en encuentro de homenaje al ex-jugador atlético Abelardo Rodríguez.

El entrenamiento fue largo, de más de hora y media, pero como dijo el seleccionador-entrenador Ignacio Trelles "mis intenciones fueron hacer una práctica ligera y sencilla, pero se prolongó porque los muchachos no sintieron agotamiento del largo viaje efectuado ayer y querían ponerse en forma para brindar el miércoles un gran espectáculo y un gran juego."

Mañana volverán a entrenarse y al final de dicha práctica, dijo Trelles, daría a conocer el equipo que se enfrentará a Atlético.

El 8 de septiembre la selección mexicana jugará en Elche y luego realizará otros encuentros de preparación por diversos países europeos con visitas a su eliminatoria con Estados Unidos y Canadá en octubre para el campeonato del mundo de Argentina en 1978.

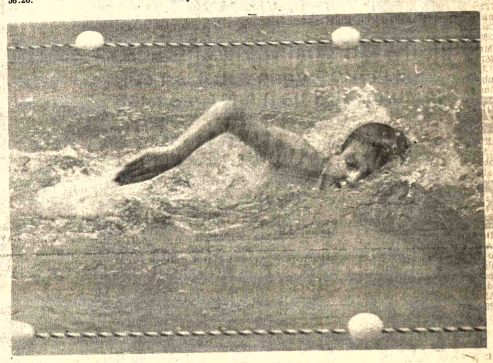

.BATIO RECORD.- Miguel Eguía, que ayer batió en Obrajes el récord nacional de 800 metros libres, para la categoria varones infantiles, al marcar 5 minutos 56 segundos 1 décimo.

MOTORES
¡PRECIOS REBAJADOS!
TRIFASICOS CON ROTOR EN CORTOCIRCUITO
• DIFERENTES RPM. 2-4-6 POLOS
• LE PROPORCIONAMOS EQUIPO COMPLETO DE ARRANQUE
SIEMENS
SERVICIO TECNICO ESPECIALIZADO Y REPUESTOS
REFRIGERACION DE SUPERFICIE E INTERIOR
HANSA Ltda.
La firma boliviana de su confianza con mas de 65 años al servicio del país
DEPTO. TECNICO Tels.42836 · 55219 · 53661
Sucursales: COCHABAMBA-ORURO-POTOSI-SANTA CRUZ-SUCRE-CAMIRI-TARIJA-TUPIZA-VILLAZON-ATOCHA

MATEMATICAS
NEURO VIMIN
INTI
NEUROTONICO
Y RECONSTITUYENTE
BIOLOGICO

PRESENCIA
Deportes
La Paz, Bolivia, lunes 30 de agosto de 1976

Clasificación General

Clasificación	Pilotos	Coche Nº	Tiempo Total Empleado	Promedio Gral. Kms. H.
1º	Dieter Hubner	2	23H.04'04"3/10	84.316
2º	Jorge Recalde	5	23H.16'46"3/10	82.460
3º	Eduardo Zamora	1	23H.51'59"5/10	81.494
4º	René Rocha	3	23.7.58'35"0/10	81.121
5º	Oscar Crespo	12	24H.11'56"8/10	80.044
6º	Milton Zenteno	75	25H.35'11"4/10	76.017
7º	Hugo Alvarado	4	25H.40'34"4/10	75.751
8º	Jorge Abdala	37	25H.55'48"1/10	75.009
9º	Rolando Chiappe	33	26H.35'22"2/10	73.149
10	Leonelio Tamari	11	26H.45'11"1/10	72.702
11º	Eduardo Santa Cruz	50	26H.50'40"1/10	72.454
12º	"Aviapón Verde"	22	27H.23'30"0/10	71.007
13º	"Hermanos Jofré"	69	27H.49'38"3/10	70.405
14º	"Los Tortuguitas"	19	27H.53'36"9/10	69.728
15º	Walter Villegas	30	27H.57'48"3/10	69.535
16º	Pepe Aliaga	46	28H.12'13"3/10	68.982
17º	Luis Pérez	20	28H.12'24"5/10	68.959
18º	Waldo Monje	16	28H. 16'4"6/10	68.799
19º	Pepe Goitia	58	28H.17'38"4/10	68.744
20º	Oscar Navia	18	28H.20'00"0/10	67.949
21º	Mario Chacón	26	28H.20'28"6/10	68.628
22º	Gonzalo Rojas	49	28H.32'55"3/10	68.129
23º	Victor Ruiel	31	28H.39'52"3/10	67.854
24º	"Los Tortuguitas"	70	30H.34'10"8/10	63.625
25º	Victor Alanoca	72	30H.53'35"1/10	62.965
26º	Roberto Villanueva	48	32H.12'49"6/10	60.381
27º	Franklin Salas	8	33H. 30'11"7/10	58.054

Recalde se impuso ayer en 7a. etapa

Se acerca a Dieter Hubner

El argentino Jorge Recalde se impuso en la séptima etapa cumplida ayer entre Yacuiba y Camiri por el Gran Premio Nacional de automovilismo. El piloto de la máquina Fiat número 5, aventajó a Dieter Hubner y disminuyó la ventaja que le lleva el piloto de la máquina número 2 en la clasificación general de la competencia.

El tiempo total del argentino Recalde para la etapa fue de 2 horas 41 minutos 32 segundos 4 décimas, mientras Rocha quedó segundo en la etapa, marcando 2 horas 45 minutos 38 segundos 2 décimas. Hubner se ubicó tercero en la séptima etapa con un tiempo de 2 horas 46 minutos 1 segundo. En las posiciones siguientes se colocaron Zamora, Crespo y Zenteno. En la etapa de ayer se volvieron a producir abandonos, y entre los más notables se puede destacar el de Juan Rodríguez Vera, que no pudo salir de Yacuiba por rotura de pistones, y el de Armin Franulic que había volcado en la etapa anterior.

La séptima etapa tuvo dos partes, en la primera en el tramo entre Yacuiba-Villamontes se corrió con relativa velocidad alta, porque se registró un promedio de 112 kilómetros por hora a cargo del argentino Recalde, que también había ganado esa primera parte. La carrera se neutralizó hasta la una de la tarde en Villamontes y de allí los competidores salieron hacia Camiri para el final de la etapa.

Hasta el cierre del control de transmisiones radiales quedaban en carrera 30 coches, que largarán la etapa octava mañana.

LA ETAPA DE HOY

Se largará a las 7 de la mañana desde Camiri rumbo a Monteagudo sobre 263 kilómetros. Habrá neutralización en Monteagudo y desde allí las máquinas retornarán a Camiri.

La lucha entre los primeros de la clasificación general se hace más intensa porque Recalde descontó nueva ventaja que le llevaba Hubner y ahora esta se va reduciendo. Por otra parte, René Rocha también está apurando desde atrás a los dos punteros.

.RENE ROCHA.- El piloto orureño reputó extraordinariamente en las últimas etapas de Premio. Ayer quedó segundo en la etapa a Camiri, detrás de Recalde.

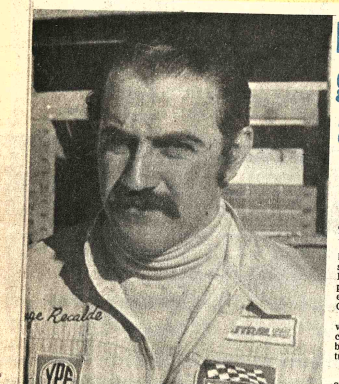

.JORGE RECALDE.- El volante argentino está amenazando seriamente a Dieter Hubner. Ayer se impuso en la séptima etapa, y hoy será otra vez gran animador de la octava.

La Bélgica ganó 5 a 1 a Tránsito

SANTA CRUZ, 29 (ESPECIAL).- Real Santa Cruz logró vencer a Ferroviario 3-1 en partido correspondiente al campeonato "Integrado". La Bélgica logró apabullar a Tránsito 5-1.

La jornada se cumplió en el estadio departamental "Willy Bendek".

COCHABAMBA, 29 (ESPECIAL).- Ayacucho dió la sorpresa de la fecha, ganando a Petrolero 4-2, en cotejo válido por el certamen que se cumple entre las Asociaciones de Santa Cruz y Cochabamba.

Bata, empató con Universidad de Santa Cruz 1-1 El cotejo se jugó en forma equilibrada, y ambos bandos estuvieron muy cerca del triunfo.

ORURO, 29 (ESPECIAL).- San José y Deportivo Itos empataron a 2 goles por bando en match disputado en el estadio Oruro Royal. La confrontación, fue presenciada por alrededor de ocho mil personas. El elenco "santo", que marcha de puntero, es el seguro clasificado para la competencia de la Copa "Simón Bolívar".

En el cotejo de primera hora, Litoral goleó a Oeste Petrolero 3-0,.

Clasificación de la séptima etapa

Clasificación	Pilotos	Coche Nº.	Tiempo Empleado	Promedio Kms. H.
1º	Jorge Recalde	5	2H.41'32"4/10	97.685
2º	René Rocha	3	2H.45'31"3/10	95.335
3º	Dieter Hubner	2	2H.46'11"0/10	94.954
4º	Oscar Crespo	12	2H.54'44"2/10	90.307
5º	Milton Zenteno	75	2H.55'33"6/10	89.713
6º	Eduardo Zamora	1	3H.58'25"9/10	88.437
7º	Jorge Abdala	37	3H.02'15"4/10	86.181
8º	Waldo Monje	16	3H.02'44"3/10	86.353
9º	Rolando Chiapre	33	3H.05'35"4/10	85.026
10º	"Aviapón Verde"	22	3H.06'22"2/10	84.670
11º	Jorge Veintemillas	19	3H.08'22"7/10	83.707
12º	Oscar Navia	18	3H.09'47"9/10	83.141
13º	"Hermanos Jofré"	69	3H.12'05"8/10	82.168
14º	Hugo Alvarado	4	3H.13'02"3/10	81.745
15º	Eduardo Santa Cruz	50	3H.14'07"2/10	81.291
16º	Franklin Salas	8	3H.14'39"8/10	81.062
17º	Pepe Aliaga	46	3H.15'54"3/10	80.249
18º	Gonzalo Rojas	49	3H.19'11"9/10	79.221
19º	Walter Villegas	30	3H.19'51"7/10	78.955
20º	Pepe Goitia	58	3H.20'38"4/10	78.518
21º	Mario Chacón	26	3H.26'33"4/10	76.395
22º	Victor Ruiel	31	3H.30'30"4/10	74.962
23º	Luis Pérez	20	3H.31'39"2/10	74.444
24º	Leo nelio Tamarri	11	3H.34'01"5/10	73.730
25º	Victor Alanoca	72	3H.38'32"2/10	72.207
26º	"Los Tortuguitas"	70	3H.46'14"7/10	69.747
27º	Roberto Villanueva	48	4H.13'22"9/10	62.277

No partieron los coches Nº. 14 de Juan Rodríguez Vera y 71 de Armin Franulic.
Abandonaron los coches Nos. 38 de José Silva y 44 de Freddy Burgoa.
Hasta Ha. 17,30 no ingresaron a la meta en Camiri los coches Nos. 60 de Maya Exeni, 41 de Armando Luizaga, 35 de Dante Jerta y 39 de Germán Alcócer.

En Obrajes

Miguel Eguía batió el récord de 800 metros

La Federación Boliviana de Natación autorizó a la Asociación local, para que el infantil nadador MIGUEL EGUIA, intentara bajar su propia marca de 5.55.4 en los 400 mts. al paso para cumplir los 800 Mts. estilo libre y establecer Récord.

En efecto, MIGUEL EGUIA en horas de la mañana de ayer domingo ante numeroso público que asistió a la piscina de Obrajes, estableció marca Nacional para los 800 Mts. estilo libre con el tiempo de 11.56.1; mas no tuvo suerte en el intento de reducir su propia marca al paso de los 400 Mts. cuyo parcial anotó 5.56.0.

MIGUEL EGUIA , deja 4 Récords Nacionales en la categoría Infantil, pasa a la categoría juvenil por motivos de edad, ya que el próximo martes 31 cumple 13 años de edad.

DESPEDIDA Y AGASAJO A DARIO SOTELO Y FERNANDO SALAZAR

Luego del aviso oficial del nuevo Récord por parte de la Comisión Técnica de la Federación Boliviana, la Asociación local reunió a todos los nadadores que participaron en el último certamen de Natación con motivo de los Juegos Deportivos Nacionales. El Presidente señor Jorge Vélez Ocampo, felicitó a todo el equipo paceño por el brillante triunfo obtenido para los colores de LA PAZ, hizo notar que la natación Paceña después de 23 años vuelve a situarse a la vanguardia del deporte acuático en BOLIVIA, habiendo asumido enorme responsabilidad para los VIII Juegos Deportivos Bolivarianos, para ello la Asociación Paceña doblará esfuerzos y continuará trabajando por el progreso de la Natación; solicitó a los nadadores sus disciplinados entrenamientos en vista de los serios compromisos de carácter internacional con Arica-Chile, los Juegos de la Juventud de Octubre en Sucre, el Nacional ordinario en Cochabamba para noviembre, además de cumplir con el programa local y el certamen de aguas abiertas en el Lago Titicaca.

Felicitó y agradeció a DARIO SOTELO y FERNANDO SALAZAR por su destacada intervención en el reciente certamen Nacional, h notar que no obstante n recibido ninguna cooper parte de las auto superiores del depor Asociación local en base ficadas gestiones hizo su viaje desde los EE.U que intervengan en est peonato, y no escatima vamente esfuerzos para presenten en los Se Juegos Nacionales de Se del mes de marzo '77.

DARIO SOTELO, e bras emocionadas agrac los dirigentes de la Aso de Natación y dedic recientes 9 Récords Naci al Excmo. Señor Presider la República y a la Pr Dama de la Nación Yolanda Prada de Banze dicó que se sintió muy a con sus compañeros de equ prometió poner todo de su para traer y dar nuevos ho a BOLIVIA en los J Nacionales de Marzo 77.

Concluido este sencillo dirigentes y nadadores pidieron emocionadament destacados nadadores SO y SALAZAR.

Carlos Zárate retuvo título mundial de box

LOS ANGELES, 29 (AP).- En lo que algunos comentaristas consideraron como una simple sesión de entrenamiento el mexicano Carlos Zárate retuvo anoche el título gallo del Consejo Mundial de Boxeo.

Zárate, de 22 años de edad, fue declarado ganador por nocaut en el duodécimo asalto sobre el australiano Paul Ferreri, en la pelea pactada a 15 en el Inglewood Forum.

Fue la primera defensa de Zárate de la corona que ganó el 8 de mayo en este mismo cuadrilátero al vencer por nocaut en la novena vuelta a su compatriota Rodolfo Martínez. Zárate tiene un notable historial profesional: Invicto en 42 peleas con 41 nocauts.

El árbitro Richard Steele detuvo la desigual pelea a los dos minutos y 44 segundos de la duodécima vuelta para impedir mayores lesiones al australiano de 28 años de edad.

Ferreri sufrió cortes en los ojos en la tercera vuelta y al finalizar estaba ensangrentado. El médico del estadio, Roger Thill, fue llamado a la esquina de Ferreri durante la octava vuelta para examinarle los ojos.

"Me dijo que lo dejara continuar unas vueltas más para ver si Ferreri podía reaccionar", declaró el árbitro.

"Pero en la duodécima vuelta era evidente que Ferreri no terminaría la pelea. Estaba muy atrás en puntos.

Zárate regresa hoy a su país sin visibles señales de la pelea. Por intermedio de un intérprete, declaró que buscó un nocaut pero elogió el valor de Ferreri.

Ferreri dijo que su derrota se debió a las heridas e insistió en que le gustaría volver a pelear con Zárate.

Galindez pidió aplacen pelea

- JOHANNESBURGO, AGOSTO 29 (AFP).— El campeón mundial de la categoría pesado-liviano, el argentino Victor Galíndez, pidió que sea aplazada en dos semanas su estadía en Sudáfrica, fijada para el próximo 18 de septiembre, anunció hoy aquí el promotor Maurice Toweel.

Toweel dijo que Galíndez, que defenderá su título contra el sudafricano Kosie Smith tiene gripe y necesita tiempo para curarse.

Cruzeiro ganó en España 3-2

- ALMERIA, 29 (AP).— Cruzeiro de Belho Horizonte venció hoy a Almeria, equipo de la segunda división española por 3-2 en un partido amistoso de fútbol jugado ante 10.000 espectadores en el estadio "Antonio Franco Navarro".

El equipo local estaba en ventaja de 1-0 al concluir el primer tiempo.

Independiente ganó a Español

CARACAS, 29 (AP).- Independiente, de Argentina ganó hoy la copa "Interamericana" de fútbol al imponerse 4-2 al Atlético Español , de México , en el partido decisivo.

En el primero de los dos juegos , el jueves pasado, habían empatado 2-2.

Los 90 minutos reglamentarios terminaron hoy 0-0 , y en los 30 minutos adicionales tampoco pudieron anotar mexicanos y argentinos.

El partido se decidió en serie de tiros penales, logrando el equipo argentino 4 goles por 2 del mexicano.

.MARIA EGUIA Y SOTELO.- Aquí están las dos figuras máximas de la natación local, reunidas en la piscina de Obrajes, durante el festival en el que se despidió a Sotelo por su retorno a Estados Unidos.

E. de Jesús hará defensa de título

- NUEVA YORK, 29 (AP).—: El puertorriqueño Esteban de Jesús cerrará el próximo sábado por la noche la semana boxística con una defensa del campeonato mundial de los ligeros del Consejo Mundial de Boxeo.

El miércoles, el panameño Rigoberto Riasco pondrá en juego su corona mundial de los supergallos, versión del CMB.

La pelea de De Jesús, que enfrentará al mexicano Héctor Medina, será en Bayamon, Puerto Rico, a 15 asaltos; el puertorriqueño conquistó el cetro de los ligeros al vencer al japonés "agallas" Ishimatsu.

El campeón de los Ligeros de la Asociación Mundial de Boxeo es el panameño Roberto Durán.

El combate de 15 asaltos por el título de los supergallos será en Tokio, donde Riasco enfrentará al japonés "Royal" Kobayashi.

Bayern disputa título contra Royal Sporting

- BRUSELAS, 29 (AP).— La "Supercopa" Europa de Fútbol será entregada mañana por la noche tras el juego decisivo entre Bayern Munchen, de Alemania Occidental y Royal Sporting Club Anderlecth, de Bélgica.

El prirger equipo es ganador de la copa de los equipos campeones europeos y el segundo ganó la copa de los equipos ganadores de copas.

Bayern derrotó al equipo Belga 2-1 en el primer encuentro.

James Hunt .....

(Viene de la Página 1)

48 Watson debió abandonar por fallas mecánicas.

Regazzoni pasó al segundo lugar, a unos cuatro segundos detrás de Hunt.

En la vuelta 53 Peterson entró al puesto de servicio por un problema de motor y no volvió a la pista.

En la vuelta siguiente abandonaron el brasileño Pace y el francés Jacques Lafitte con un Ligier.

Cuando faltaban 20 vueltas Hunt corría al frente con considerable ventaja sobre Regazzoni, Andretti, Pryce, Scheckter, Jacky Ickx de Bélgica con un Williams; Brambilla y el francés Jean-Pierre Jarier con un Shadow.

HIERRO COMUN DE 1/4"
$b. 8.75 KILO con impuestos
Y
$b. 10.50 BARRA DE 6 METROS con impuestos
ENTREGA INMEDIATA
GRACE
Barraca:
Avenida Uruguay 479
Telfs. 50416 - 51824